

แผนพัฒนาท้องถิ่นพ.ศ.๒๕๖๖-๒๕๗๐



เพิ่มเติมหรือเปลี่ยนแปลงฉบับที่ ๑/๒๕๖๖

เทศบาลตำบลศรีธาตุ



กองยุทธศาสตร์และงบประมาณ

เทศบาลตำบลศรีธาตุ

[www.Srithat-ud.go.th](http://www.Srithat-ud.go.th)



**แผนพัฒนาท้องถิ่น**  
**(พ.ศ.๒๕๖๖-๒๕๗๐) (เพิ่มเติมและเปลี่ยนแปลงฉบับที่๑/๒๕๖๖)**  
**ของ เทศบาลตำบลศรีธาตุ อำเภอสรีธาตุ จังหวัดอุดรธานี**  
**ส่วนที่ ๑ สภาพทั่วไปและข้อมูลพื้นฐาน**

**๑.ด้านกายภาพ**

**๑.๑ ลักษณะที่ตั้ง**

เทศบาลตำบลศรีธาตุ จัดตั้งขึ้นตามประกาศกระทรวงมหาดไทย เมื่อ ๒ พฤศจิกายน ๒๕๑๒ มีฐานะเป็นสุขาภิบาล ชื่อว่า “สุขาภิบาลจำปี” และเปลี่ยนชื่อเป็น “สุขาภิบาลศรีธาตุ” เมื่อวันที่ ๑๖ พฤษภาคม ๒๕๑๗ ต่อมาได้มีพระราชบัญญัติเปลี่ยนแปลงฐานะสุขาภิบาลเป็นเทศบาล พ.ศ. ๒๕๔๒ โดยยกฐานะสุขาภิบาลทั้งหมดทั่วประเทศเป็นเทศบาลตำบล จึงมีผลบังคับให้สุขาภิบาลศรีธาตุเปลี่ยนฐานะเป็น “เทศบาลตำบลศรีธาตุ” ตั้งแต่วันที่ ๒๕ พฤษภาคม ๒๕๔๒ เป็นต้นมา

เทศบาลตำบลศรีธาตุ มีที่ตั้งห่างจากจังหวัดอุดรธานี ประมาณ ๗๓ กิโลเมตร ตั้งอยู่ทางทิศตะวันออกเฉียงใต้ของจังหวัด อยู่ในเขตการปกครองของอำเภอสรีธาตุ และมีระยะทางห่างจากกรุงเทพมหานครประมาณ ๕๗๖ กิโลเมตร

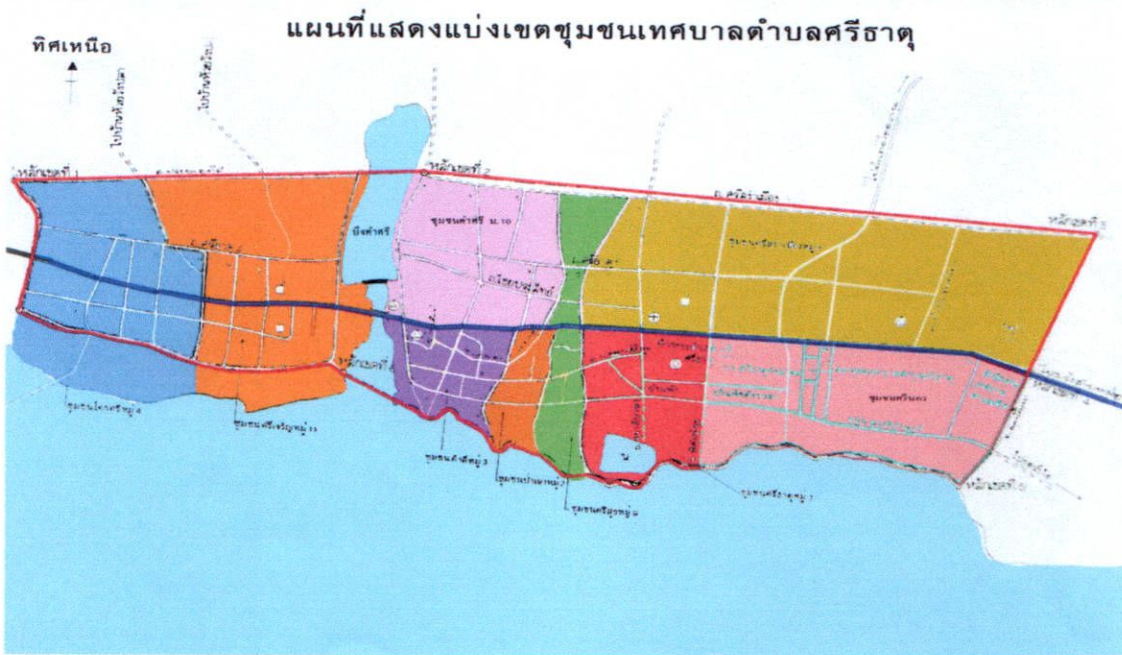

**๑.๒ ลักษณะภูมิประเทศ**

สภาพพื้นที่ทั่วไป เป็นที่ลาดเอียงจากทางทิศเหนือไปทางด้านทิศใต้ ลักษณะที่ตั้งของชุมชนยาวไปตามถนนสายศรีธาตุ - วงสามหมอและลำน้ำป่าว ด้านทิศใต้ของชุมชนมีลักษณะเป็นที่ลุ่มเป็นเขตนํ้าท่วม เป็นแนวเขตเหนือเขื่อนลำน้ำป่าว ด้านทิศเหนือของชุมชน ติดเขตองค์การบริหารส่วนตำบลศรีธาตุ พื้นที่เป็นที่ทำการเกษตร



**แผนพัฒนาท้องถิ่น**  
**(พ.ศ.๒๕๖๖-๒๕๗๐) (เพิ่มเติมและเปลี่ยนแปลงฉบับที่๑/๒๕๖๖)**  
**ของ เทศบาลตำบลศรีธาตุ อำเภอศรีธาตุ จังหวัดอุดรธานี**  
**ส่วนที่ ๑ สภาพทั่วไปและข้อมูลพื้นฐาน**

**๑.ด้านกายภาพ**

**๑.๑ ลักษณะที่ตั้ง**

เทศบาลตำบลศรีธาตุ จัดตั้งขึ้นตามประกาศกระทรวงมหาดไทย เมื่อ ๒ พฤศจิกายน ๒๕๑๒ มีฐานะเป็นสุขาภิบาล ชื่อว่า “สุขาภิบาลจำปี” และเปลี่ยนชื่อเป็น “สุขาภิบาลศรีธาตุ” เมื่อวันที่ ๑๖ พฤษภาคม ๒๕๑๗ ต่อมาได้มีพระราชบัญญัติเปลี่ยนแปลงฐานะสุขาภิบาลเป็นเทศบาล พ.ศ. ๒๕๔๒ โดยยกฐานะสุขาภิบาลทั้งหมดทั่วประเทศเป็นเทศบาลตำบล จึงมีผลบังคับให้สุขาภิบาลศรีธาตุเปลี่ยนฐานะเป็น “เทศบาลตำบลศรีธาตุ” ตั้งแต่วันที่ ๒๕ พฤษภาคม ๒๕๔๒ เป็นต้นมา

เทศบาลตำบลศรีธาตุ มีที่ตั้งห่างจากจังหวัดอุดรธานี ประมาณ ๗๓ กิโลเมตร ตั้งอยู่ทางทิศตะวันออกเฉียงใต้ของจังหวัด อยู่ในเขตการปกครองของอำเภอศรีธาตุ และมีระยะทางห่างจากกรุงเทพมหานครประมาณ ๕๗๖ กิโลเมตร

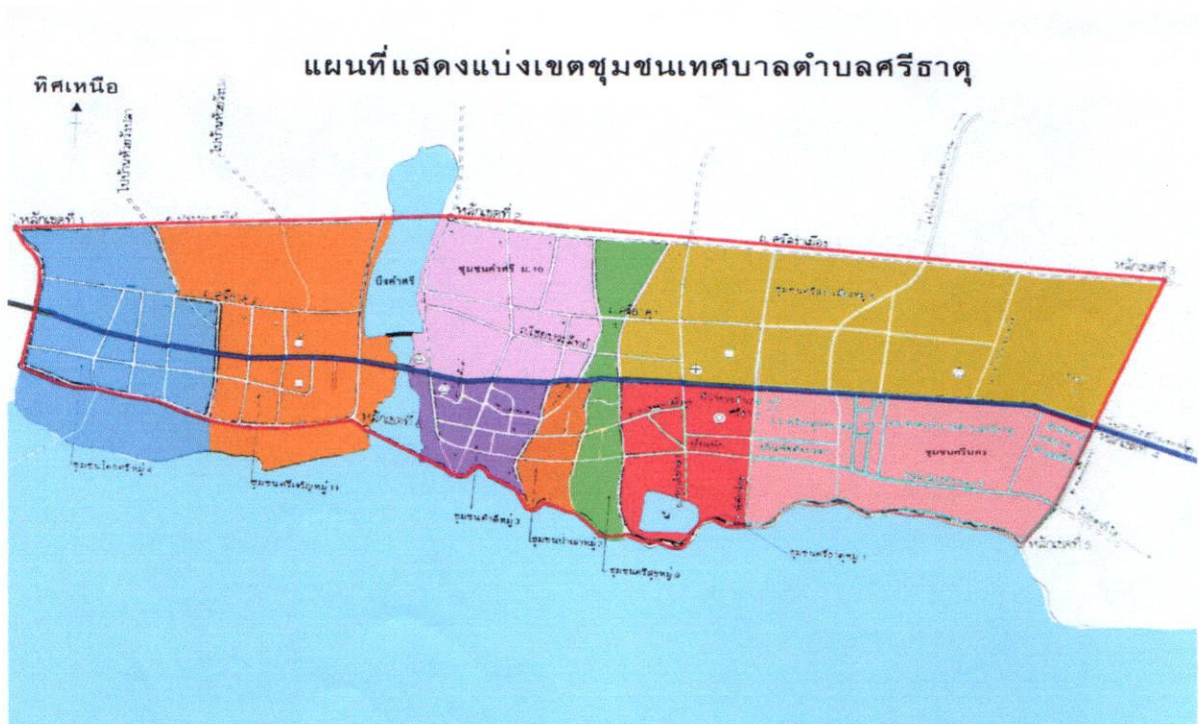

**๑.๒ ลักษณะภูมิประเทศ**

สภาพพื้นที่ทั่วไป เป็นที่ลาดเอียงจากทางทิศเหนือไปทางด้านทิศใต้ ลักษณะที่ตั้งของชุมชนยาวไปตามถนนสายศรีธาตุ - วังสามหมอและลำน้ำป่าว ด้านทิศใต้ของชุมชนมีลักษณะเป็นที่ลุ่มเป็นเขตน้ำท่วม เป็นแนวเขตเหนือเขื่อนลำน้ำป่าว ด้านทิศเหนือของชุมชน ติดเขตองค์การบริหารส่วนตำบลศรีธาตุ พื้นที่เป็นที่ทำการเกษตร



### ๑.๓ ลักษณะภูมิอากาศ

ภูมิอากาศ ลักษณะอากาศเป็นแบบมรสุม มี ๓ ฤดู คือ

- ฤดูร้อน เริ่มตั้งแต่เดือนมีนาคม-พฤษภาคม
- ฤดูฝน เริ่มตั้งแต่เดือนมิถุนายน-ตุลาคม
- ฤดูหนาว เริ่มตั้งแต่เดือนพฤศจิกายน-กุมภาพันธ์

### ๑.๔ ลักษณะของดิน

มีลักษณะดินร่วนปนทราย (Sandy Loam) เป็นดินที่ประกอบด้วยทรายมากกว่า ๕๐ % แต่ก็มีตะกอนทรายและอนุภาคดินเหนียว มากพอที่จะประสานให้เกาะกันเป็นก้อนได้ ทรายแต่ละเมล็ดสามารถมองเห็นและสัมผัสได้ เมื่อกำหนดในมือ ขณะที่ดินแห้งจะเป็นก้อนแต่แตกออกจากกันได้ง่าย ถ้ากำในขณะที่เปียกชื้นจะเป็นก้อนและไม่แตกเมื่อใช้นิ้วแตะเบาๆ

### ๑.๕ ลักษณะของแหล่งน้ำ

แหล่งน้ำ มี ๔ แหล่ง คือ

๑. ลำน้ำปาว เป็นลำน้ำที่เป็นหัวใจของเทศบาลตำบลศรีธาตุ อยู่บริเวณตลอดแนวเขตทางด้านทิศใต้ของเขตพื้นที่เทศบาล เป็นแหล่งน้ำที่อุดมไปด้วยทรัพยากรสัตว์น้ำ และใช้ในการเกษตรทั้งการผลิตข้าวนาปรัง และพืชผลอื่น

๒. บึงคำศรี เป็นหนองน้ำขนาดใหญ่ มีพื้นที่ จำนวน ๕๗.๖๖ ไร่ (พื้นที่กักน้ำ ๔๐.๗๐ไร่ ) เก็บน้ำได้ จำนวน ๖๕,๑๒๐ ลูกบาศก์เมตร พื้นที่ตอนบนทางด้านทิศเหนืออยู่ในเขต อบต. ศรีธาตุ แต่พื้นที่ส่วนใหญ่อยู่ในเขตเทศบาล

๓. บ่อน้ำบ้านศรีเจริญ มีขนาดพื้นที่ ๒๐ ไร่ เก็บน้ำได้ ๒๙,๐๐๐ ลูกบาศก์เมตรมีประโยชน์สำหรับการอุปโภคและการรักษาพันธุ์ปลา

๔. หนองน้ำศาลาสุขใจ มีขนาดพื้นที่ ๑๖.๗๑ ไร่ (พื้นที่กักเก็บน้ำ ๑๒.๓๕ ไร่) เก็บน้ำได้ ๒๐,๐๐๐ ลูกบาศก์เมตรใช้สำหรับการจัดงานประเพณีลอยกระทงและประเพณีบุญบั้งไฟ เหมาะสำหรับการปรับปรุงเป็นที่พักผ่อนหย่อนใจ

### ๑.๖ ลักษณะของไม้และป่าไม้

๖.๑.๑ ต้นไม้ส่วนใหญ่เป็นไม้เบญจพันธุ์ เช่น จามจุรี เตย ชาด แดง จิก มะข่า สัตตบรรณ ประดู่ ทองกวาว ยางนา ไม้ ฯลฯ

๖.๑.๒ พื้นที่สีเขียวและรูปแบบต่างๆ ได้แก่

- พื้นที่สวนสาธารณะ ๘,๐๐๐ ตร.ม.
- พื้นที่สวนหย่อม ๔,๘๐๐ ตร.ม.
- พื้นที่สวนพฤกษศาสตร์ ๘๗,๒๐๔ ตร.ม.
- พื้นที่สีเขียวบริเวณเกาะกลางถนน ๔๐๐ ตร.ม.

๖.๑.๓ ทรัพยากรธรรมชาติและป่าไม้

น้ำ น้ำจากน้ำฝนตามฤดูกาล น้ำจากแหล่งน้ำตามธรรมชาติ บึง และลำน้ำปาว

- แหล่งน้ำบึงคำศรีตอนบน ความจุ ๕๒,๕๐๐ ลูกบาศก์เมตร --- ทต.ศรีธาตุและอบต.ศรีธาตุ
- แหล่งน้ำบึงคำศรีตอนกลาง ความจุ ๕๖๖,๕๔๔ ลูกบาศก์เมตร --- ทต.ศรีธาตุ
- สระน้ำชุมชนโคกศรีและศรีเจริญ ความจุ ๑๙๒,๐๐๐ ลูกบาศก์เมตร --- ชุมชนโคกศรีและศรีเจริญ
- สระน้ำ รร.บ้านโคกศรี ความจุ ๑๔,๗๐๐ ลูกบาศก์เมตร --- รร.บ้านโคกศรี
- หนองน้ำชุมชนป่าเลา ความจุ ๑๔,๐๐๐ ลูกบาศก์เมตร --- ชุมชนป่าเลา



- หนองน้ำศาลาสุโขใจ ความจุ ๑๒๔,๐๐๐ ลูกบาศก์เมตร --- ชุมชนศรีธาตุ
- ห้วยวังห้า ความจุ ๖๐,๐๐๐ ลูกบาศก์เมตร --- อบต.ศรีธาตุและทต.ศรีธาตุ

ป่าไม้ ต้นไม้ส่วนใหญ่เป็นไม้เบญจพันธุ์ เช่น จามจุรี แต้ว ชาด แดง จิก มะข่า สัตตบรรณ ประดู่ ทองกวาว ยางนา ไม้ ฯลฯ - ป่าต้นน้ำบึงคำศรีดอนบน พื้นที่ ๔๖ ไร่ ๒ งาน ๔ ตารางวา - อบต.ศรีธาตุ และทต.ศรีธาตุ - ป่าต้นน้ำวัดป่าพรวิปัสสนา พื้นที่ ๗๓ ไร่ ๓ งาน ๖๐ ตารางวา - ชุมชนโคกศรีและศรีเจริญ - ป่ายางนาวัดศรีสว่างบรมสุข พื้นที่ ๘ ไร่ ๘๒ ตารางวา - ๗ ชุมชนในเขตทต.ศรีธาตุ๘ - วัดป่ากุดน้ำใส พื้นที่ ๕๐ ไร่ ๒ งาน ๙๐ ตารางวา - ชุมชนศรีธาตุศรีนครและกุดน้ำใส - วัดป่าห้วยวังปลา พื้นที่ ๑๒๑ ไร่ ๒๖ ตารางวา - บ้านห้วยวังปลา - วัดป่าบ้านกอก พื้นที่ ๓๑ ไร่ ๓ งาน ๔๙ ตารางวา - บ้านกอก - ป่าต้นน้ำบึงคำศรีดอนบนของเอกชน พื้นที่ ๗ ไร่ ๓ งาน ๔๐ ตารางวา

## ๒. ด้านการเมือง/การปกครอง

### ๒.๑ เขตการปกครอง

เทศบาลตำบลศรีธาตุ มีหมู่บ้านในเทศบาลตำบลศรีธาตุ ทั้งหมด ๙ หมู่บ้าน แต่ละหมู่บ้านมีกรรมการซึ่งเป็นตัวแทนของหมู่บ้าน ๑๒ คน ประชาชนให้ความร่วมมือด้านการเลือกตั้งสมาชิกเทศบาลและนายกเทศมนตรีตำบลศรีธาตุ ในปี ๒๕๖๔ ประชาชนมาใช้สิทธิเลือกตั้ง จำนวนผู้มาใช้สิทธิเลือกตั้ง นายกเทศมนตรีตำบลศรีธาตุ ๓,๓๕๐ คน มีสิทธิเลือกตั้งทั้งสิ้น ๔,๓๔๗ คน คิดเป็นร้อยละ ๗๗.๐๖ จำนวนผู้มาใช้สิทธิสมาชิกเทศบาล ๓,๓๕๐ คนจากผู้มีสิทธิเลือกตั้งทั้งสิ้น ๔,๓๔๗ คน คิดเป็นร้อยละ ๗๗.๐๖ ในการจัดทำแผนพัฒนาเทศบาลตำบลศรีธาตุ จากผลประชุมทุกครั้งทีเทศบาลตำบลศรีธาตุจัดขึ้นมีประชาชนสนใจเข้าร่วมประชุมทั้งแสดงความคิดเห็นที่หลากหลาย ส่งผลให้เทศบาลตำบลศรีธาตุดำเนินงานตามความต้องการของประชาชน และประชาชนได้รับและมีส่วนร่วมในการพัฒนาเทศบาลตำบลศรีธาตุนอกจากนี้เทศบาลตำบลศรีธาตุได้จัดโครงการอบรมศึกษา ดูงาน ของคณะผู้บริหาร เทศบาลตำบลศรีธาตุพนักงานเทศบาลตำบลศรีธาตุ อสม. และกรรมการชุมชน โครงการอื่น ๆ สำหรับประชาชนอีกหลายโครงการ เพื่อนำความรู้และประสบการณ์ที่ได้รับมาพัฒนาเทศบาลตำบลศรีธาตุให้เจริญเท่าเทียมกับเทศบาลตำบลอื่น ๆ และเทศบาลตำบลศรีธาตุมีโครงการจัดซื้อเครื่องใช้ในการปฏิบัติงานให้ทันสมัยและมีประสิทธิภาพ โครงการบางโครงการต้องระงับไว้เนื่องจากข้อจำกัดด้านงบประมาณ มีอัตรากำลังพนักงานเทศบาลตำบลศรีธาตุ ไม่เพียงพอต่อการตอบสนองความต้องการของประชาชนในด้านการของประชาชนในด้านบริการ โดยเทศบาลตำบลศรีธาตุ โดยเทศบาลตำบลศรีธาตุแบ่งเขตการปกครองดังนี้

**ทิศเหนือ** ติดต่อเขตองค์การบริหารส่วนตำบลศรีธาตุ เริ่มตั้งแต่หลักเขตที่ ๑ ทางด้านทิศตะวันตก ตรงไปทางทิศตะวันออก ผ่านหลักเขตที่ ๒ ถึงหลักเขตที่ ๓

**ทิศใต้** ติดต่อเขตลำน้ำป่าและอำเภอท่าคันโท จังหวัดกาฬสินธุ์ เริ่มตั้งแต่หลักเขตที่ ๕ ทางด้านทิศตะวันออกตรงไปทางทิศตะวันตกผ่านหลักเขตที่ ๖ ถึงเขตที่ ๗ และหลักเขตที่ ๘

**ทิศตะวันออก** ติดต่อเขตองค์การบริหารส่วนตำบลศรีธาตุ เริ่มตั้งแต่หลักเขตที่ ๓ ด้านทิศเหนือตรงไปทางทิศใต้ผ่านหลักเขตที่ ๔ ถึงหลักเขตที่ ๕

**ทิศตะวันตก** ติดต่อเขตองค์การบริหารส่วนตำบลศรีธาตุ เริ่มตั้งแต่หลักเขตที่ ๑ ด้านทิศเหนือลงไปตาม ทิศใต้ถึงหลักเขตที่ ๘ (บ้านโคกศรี)

เทศบาลตำบลศรีธาตุ มีพื้นที่ทั้งหมด ๓.๔๓ ตารางกิโลเมตร ประกอบด้วย ๙ หมู่บ้าน

๑. หมู่ที่ ๑ บ้านศรีธาตุ

๒. หมู่ที่ ๒

บ้านป่าเลา



๓. หมู่ที่ ๓	บ้านคำดี	๔. หมู่ที่ ๔	บ้านโคกศรี (บางส่วน)
๕. หมู่ที่ ๘	บ้านศรีสง่าเมือง (บางส่วน)	๖. หมู่ที่ ๙	บ้านศรีสุข
๗. หมู่ที่ ๑๐	บ้านคำศรี (บางส่วน)	๘. หมู่ที่ ๑๑	บ้านศรีเจริญ(บางส่วน)
๙. หมู่ที่ ๑๒	บ้านศรีนคร		

## ๒.๒ การเลือกตั้ง

เทศบาลตำบลศรีธาตุได้แบ่งเขตการเลือกตั้งนายกเทศมนตรีตำบลศรีธาตุ ทั้งเขตเทศบาลตำบลศรีธาตุเป็น ๑ เขตเลือกตั้ง สมาชิกสภาเทศบาลออกเป็น ๒ เขต ดังนี้

เขตเลือกตั้งที่ ๑ ประกอบด้วย ชุมชนโคกศรี ชุมชนศรีเจริญ ชุมชนคำดี ชุมชนคำศรี

เขตเลือกตั้งที่ ๒ ประกอบด้วย ชุมชนป่าเลา ชุมชนศรีสุข ชุมชนศรีธาตุ ชุมชนศรีสง่าเมือง ชุมชนศรีนคร ประชาชนในเขตเทศบาลตำบลศรีธาตุส่วนใหญ่ร่วมกันกิจกรรมทางการเมืองเสมอมาและประชาชนในเขตเทศบาลตำบลศรีธาตุยังมีส่วนร่วมในการบริหารงาน การช่วยเหลืองานเทศบาลตำบลศรีธาตุ เสนอแนะในกิจกรรมของเทศบาลตำบลศรีธาตุในการดำเนินงานต่าง ๆ เช่น การอบรมประชาคมเมืองและชุมชนเพื่อทบทวนแผนพัฒนาท้องถิ่น ฯลฯ

จำนวนผู้มีสิทธิเลือกตั้ง (ข้อมูลเมื่อวันที่ พ.ศ.๒๕๖๔)

- จำนวนผู้มีสิทธิเลือกตั้งนายกเทศมนตรี ๔,๓๔๗ คน
- จำนวนผู้มีสิทธิเลือกตั้งสมาชิกสภาเทศบาล ๔,๓๔๗ คน
- จำนวนผู้มาใช้สิทธิเลือกตั้ง ครั้งล่าสุด (พ.ศ. ๒๕๖๔) ๓,๓๕๐ คน
- จำนวนผู้มาใช้สิทธิเลือกตั้งนายกเทศมนตรี ๓,๓๕๐ คน จากผู้มีสิทธิเลือกตั้งทั้งสิ้น ๔,๓๔๗

คน คิดเป็นร้อยละ ๗๗.๐๖

- จำนวนผู้มาใช้สิทธิเลือกตั้งสมาชิกสภาเทศบาล ๓,๓๕๐ คน จากผู้มีสิทธิเลือกตั้งทั้งสิ้น ๔,๓๔๗

คน คิดเป็นร้อยละ ๗๗.๐๖

## ๓. ประชากร

### ๓.๑ ข้อมูลเกี่ยวกับจำนวนประชากร

เทศบาลตำบลศรีธาตุ มีจำนวนประชากรทั้งสิ้น ๕,๔๐๕ คน จำแนกตามเพศแยกเป็นชาย ๒,๖๗๕ คน เป็นหญิง ๒,๗๓๐ คน มีจำนวนครัวเรือน ๑,๙๐๗ หลังคาเรือน (ข้อมูล ณ วันที่ มิถุนายน ๒๕๖๕)

ชุมชน	ชาย	หญิง	รวม
ทะเบียนกลาง			
หมู่ ๑ ศรีธาตุ	๒๗๔	๒๘๐	๕๕๔
หมู่ ๒ ป่าเลา	๒๑๙	๒๔๘	๔๖๗
หมู่ที่ ๓ คำดี	๓๐๗	๓๒๙	๖๓๖
หมู่ที่ ๔ โคกศรี	๓๑๙	๓๓๐	๖๔๙
หมู่ ๘ ศรีสง่าเมือง	๔๒๕	๔๔๒	๘๖๗
หมู่ที่ ๙ ศรีสุข	๒๗๖	๒๙๐	๕๖๖
หมู่ที่ ๑๐ คำศรี	๓๓๔	๓๓๘	๖๗๒
หมู่ที่ ๑๑ ศรีเจริญ	๓๒๔	๒๙๔	๖๑๘



หมู่ที่ ๑๒ ศรีนคร	๑๖๓	๑๘๒	๓๔๕
รวมทั้งสิ้น	๒,๖๔๑	๒,๗๓๓	๕,๓๗๔

๓.๒ ช่วงอายุและจำนวนประชากร

ช่วงอายุ (ปี)	ชาย	หญิง	รวม
แรกเกิด - ๑๔ ปี	๓๗๘	๓๓๑	๗๐๙
๑๕-๒๒ ปี	๒๓๗	๒๒๔	๔๖๑
๒๓-๔๐ ปี	๗๔๘	๗๔๕	๑,๔๙๓
๔๑-๕๙	๘๒๐	๘๖๗	๑,๖๘๗
๖๐-๖๙	๒๖๔	๒๘๒	๕๔๖
๗๐ ปี ขึ้นไป	๒๖๔	๒๘๒	๕๔๖

๓.๓ ข้อมูลประชากรย้อนหลัง ๕ ปี

ชุมชน	พ.ศ.๒๕๖๑ (คน)	พ.ศ.๒๕๖๒ (คน)	พ.ศ.๒๕๖๓ (คน)	พ.ศ.๒๕๖๔ (คน)	พ.ศ.๒๕๖๕ (คน)
ทะเบียนกลาง	๓๙	๓๙	-		
หมู่ ๑ ศรีธาตุ	๕๗๒	๕๖๐	๕๕๕	๕๔๘	๕๕๖
หมู่ ๒ ป่าเลา	๔๘๙	๔๗๓	๔๗๕	๔๗๒	๔๖๗
หมู่ที่ ๓ คำดี	๖๖๔	๖๕๐	๖๔๑	๖๔๑	๖๓๔
หมู่ที่ ๔ โคนศรี	๖๔๘	๖๕๓	๖๔๘	๖๕๒	๖๔๗
หมู่ ๘ ศรีสง่าเมือง	๘๗๘	๘๗๘	๘๗๕	๘๗๐	๘๗๐
หมู่ที่ ๙ ศรีสุข	๕๗๘	๕๘๑	๕๘๓	๕๗๕	๕๖๗
หมู่ที่ ๑๐ คำศรี	๖๘๒	๖๘๐	๖๗๖	๖๗๙	๖๗๖
หมู่ที่ ๑๑ ศรีเจริญ	๖๑๐	๖๑๒	๖๑๑	๖๒๘	๖๑๖
หมู่ที่ ๑๒ ศรีนคร	๓๗๗	๓๕๕	๓๔๔	๓๔๓	๓๔๕
รวมทั้งสิ้น	๕,๕๓๗	๕,๔๘๑	๕,๔๐๘	๕,๔๐๘	๕,๓๗๘



๔.สถิติด้านรายการรับ

เทศบาลตำบลศรีธาตุ  
อำเภอศรีธาตุ จังหวัดอุดรธานี

รายรับ

รายรับ	รายรับจริง ปี ๒๕๖๔	รายรับจริง ปี ๒๕๖๕	ประมาณการ ปี ๒๕๖๖
<b>รายได้จัดเก็บเอง</b>			
๕๒๕,๗๗๒.๑๘	๓๕๘,๐๓๔.๐๐	๑,๐๖๓,๓๔๒.๕๕	๑,๔๐๓,๐๐๐.๐๐
๗๙๐,๗๗๑.๐๐	๗๐๕,๓๓๐.๐๐	๗๙๙,๙๐๕.๐๐	๙๐๘,๙๐๐.๐๐
๑,๐๓๙,๙๒๔.๑๙	๑,๐๑๘,๘๕๕.๖๔	๙๒๖,๒๔๖.๘๐	๑,๒๑๕,๐๐๐.๐๐
๘๗,๘๕๐.๐๐	๓,๕๓๕.๖๐	๓๓,๕๓๖.๘๐	๓๐,๐๐๐.๐๐
๒,๔๔๔,๑๗.๓๗	๒,๐๘๕,๗๕๕.๒๔	๒,๘๒๓,๐๓๑.๑๕	๓,๕๕๖,๙๐๐.๐๐
<b>รายได้ที่รัฐบาลเก็บแล้วจัดสรรให้องค์กรปกครองส่วนท้องถิ่น</b>			
๒๔,๘๐๔,๙๒๐.๒๑	๒๓,๗๑๗,๖๒๒.๙๙	๒๖,๓๒๗,๑๗๐.๙๖	๒๕,๙๔๖,๐๐๐.๐๐
๒๔,๘๐๔,๙๒๐.๒๑	๒๓,๗๑๗,๖๒๒.๙๙	๒๖,๓๒๗,๑๗๐.๙๖	๒๕,๙๔๖,๐๐๐.๐๐
<b>รายได้ที่รัฐบาลอุดหนุนให้องค์กรปกครองส่วนท้องถิ่น</b>			
๒๕,๕๕๗,๒๔๗.๘๙	๒๓,๘๒๑,๕๕๓.๐๐	๒๔,๒๑๖,๔๖๘.๐๐	๒๗,๔๙๗,๑๐๐.๐๐
๒๕,๕๕๗,๒๔๗.๘๙	๒๓,๘๒๑,๕๕๓.๐๐	๒๔,๒๑๖,๔๖๘.๐๐	๒๗,๔๙๗,๑๐๐.๐๐
<b>รวม</b>	<b>๕๒,๘๐๖,๔๘๕.๔๗</b>	<b>๕๓,๓๖๖,๖๗๐.๑๑</b>	<b>๕๗,๐๐๐,๐๐๐.๐๐</b>



๕.สถิติด้านรายจ่าย

เทศบาลตำบลศรีธาตุ  
อำเภอศรีธาตุ จังหวัดอุดรธานี

รายจ่าย

รายจ่าย	รายจ่ายจริง ปี ๒๕๖๓	รายจ่ายจริง ปี ๒๕๖๕	ประมาณการ ปี ๒๕๖๖
จ่ายจากงบประมาณ			
งบกลาง	๑๑,๔๓๖,๔๘๑.๐๙	๙,๗๗๓,๒๔๕.๖๑	๑๐,๘๑๖,๘๒๐.๐๐
งบบุคลากร	๑๙,๖๕๔,๒๒๙.๐๐	๒๐,๘๔๒,๒๒๘.๐๐	๒๓,๑๘๒,๙๒๐.๐๐
งบดำเนินงาน	๘,๔๖๐,๙๔๖.๑๙	๑๓,๘๐๑,๕๓๒.๖๖	๑๖,๖๔๒,๙๖๐.๐๐
งบลงทุน	}๓,๒๕๒,๑๘๐.๐๐	๑,๕๑๓,๒๐๐.๐๐	๕,๙๓๐,๕๐๐.๐๐
งบเงินอุดหนุน	๓,๕๕๔,๑๐๕.๔๑	๕๐๖,๓๒๘.๐๖	๔๒๖,๘๐๐.๐๐
<b>รวมจ่ายจากงบประมาณ</b>	<b>๔๖,๓๕๗,๙๔๑.๖๙</b>	<b>๔๖,๔๓๖,๕๓๔.๓๓</b>	<b>๕๗,๐๐๐,๐๐๐</b>

๖.สภาพทางสังคม

๖.๑ การศึกษา

เขตเทศบาลตำบลศรีธาตุมีสถาบันการศึกษา จำนวน ๔ แห่ง แบ่งออกตามระดับการศึกษา ดังนี้

๖.๑.๑. ระดับก่อนการศึกษาศูนย์พัฒนาเด็กเล็ก ๑ ศูนย์ คือ ศูนย์พัฒนาเด็กเล็กเทศบาลตำบลศรีธาตุ สังกัด เทศบาลตำบลศรีธาตุ กรมส่งเสริมการปกครองส่วนท้องถิ่น กระทรวงมหาดไทย ตั้งขึ้นเมื่อ พ.ศ. ๒๕๓๙ ในเนื้อที่บริเวณวัดศรีแก้วอัมพวัน เดิมชื่อ ศูนย์พัฒนาเด็กเล็กวัดศรีแก้วอัมพวัน สังกัด กรมศาสนา เปิดทำการเรียนการสอน ระดับเตรียมอนุบาล อายุ ๒.๕ - ๓ ขวบ และระดับอนุบาล ๑ อายุ ๓ - ๔ ขวบ โดยมีอาคาร ๑ หลัง ปี พ.ศ. ๒๕๕๒ ได้ย้ายศูนย์พัฒนาเด็กเล็กเทศบาลตำบลศรีธาตุ มาตั้งอยู่เลขที่ ๑๑๒ หมู่ที่ ๘ บ้านศรีสง่าเมือง ตำบลศรีธาตุ อำเภอศรีธาตุ ในเนื้อที่ ๓ ไร่ และได้รับอนุญาตให้เปิดทำการเรียนการสอน ระดับเตรียมอนุบาล ๒.๕ - ๓ ขวบและระดับอนุบาล ๑ อายุ ๓ - ๔ ขวบ ปัจจุบัน ได้ใช้อาคารเรียนของศูนย์พัฒนาเด็กเล็กเทศบาลตำบลศรีธาตุเป็นสถานที่จัดการเรียนให้กับนักเรียน แบ่งเป็น ๕ ห้องเรียน

๖.๑.๒. ระดับประถมศึกษา ๒ โรงเรียน คือ

๑.โรงเรียนอนุบาลศรีธาตุเดิมชื่อโรงเรียนบ้านป่าเลา ก่อตั้งเมื่อวันที่ ๑ พฤษภาคม พ.ศ. ๒๕๐๙ ปี ๒๕๒๐ ยกฐานะเป็นโรงเรียนชุมชนศรีธาตุปีการศึกษา ๒๕๔๒ สำนักงาน การประถมศึกษาจังหวัดอุดรธานี ได้คัดเลือกให้เป็นโรงเรียนเครือข่ายของโรงเรียนอนุบาลอุดรธานี ตามนโยบายของสหวิทยาเขต



เปลี่ยนชื่อเป็น “โรงเรียนอนุบาลศรีธาตุ” เมื่อวันที่ ๑๒ กรกฎาคม พ.ศ. ๒๕๔๒ โรงเรียนได้รับการคัดเลือกให้เป็นโรงเรียนนำร่องหลักสูตรการศึกษาขั้นพื้นฐานปี ๒๕๔๖ โรงเรียนได้รับการคัดเลือกให้เข้าร่วมโครงการหนึ่งอำเภอหนึ่งโรงเรียนในฝันและได้รับการประเมินให้เป็นโรงเรียนต้นแบบ เมื่อวันที่ ๒๙ กันยายน ๒๕๔๙ ปี ๒๕๔๘ ได้รับงบประมาณจากสำนักงานสลากกินแบ่ง จำนวน ๓๐๐,๐๐๐ บาท ใช้ปรับปรุงถนนภายในโรงเรียน ได้รับงบประมาณจากงบพัฒนาจังหวัด(ceo) ใช้จัดสร้างถนนคอนกรีตภายในโรงเรียน จำนวน ๖๓๐,๐๐๐ บาท และได้รับงบประมาณก่อสร้างลานกีฬาเอนกประสงค์ จากสำนักงานส่งเสริมการปกครองส่วนท้องถิ่น กระทรวงมหาดไทย งบประมาณ ๒๐๐,๐๐๐ บาท ด้วยปีการศึกษา ๒๕๔๙ ได้รับการรับรองจากสำนักงานคณะกรรมการการศึกษาขั้นพื้นฐาน ให้เป็นโรงเรียนต้นแบบโรงเรียนในฝันปี ๒๕๔๙ กลุ่มชมรมศิษย์เก่า ได้ร่วมกันจัดหาทุนมาพัฒนาระบบน้ำสะอาด(ประปา) ภายในโรงเรียนโดยใช้งบประมาณ ๑๘๐,๐๐๐ บาท และหน่วยพัฒนาการเคลื่อนที่ ๒๑ สำนักงานทหารพัฒนา ได้มาชุดเจาะนำบาดาลให้จนสามารถใช้งานได้มาจนปัจจุบัน ๓๐ กันยายน ๒๕๕๐ นางฉวีวรรณ ยนต์พันธ์ รองผู้อำนวยการโรงเรียน กับนายจิตร น้อยนิล นักการภารโรง เกษียณอายุราชการจึงเป็นเหตุให้ตำแหน่งรองผู้อำนวยการโรงเรียนและลูกจ้างประจำตำแหน่งนักการภารโรงว่างลงในปีการศึกษา ๒๕๕๐ โรงเรียนมีนักเรียนทั้งสิ้น ๘๕๘ คน จัดการเรียนการสอนแบบประจำชั้นในระดับ อนุบาล- ประถมศึกษาปีที่ ๒ สอนแบบรายวิชา ตั้งแต่ชั้นประถมศึกษาปีที่ ๓ - ๖ ปีนี้ได้รับงบประมาณสนับสนุนการพัฒนาโรงเรียนจากบริษัท อิตาเลียนไทย ดีเวล็อบเมนต์ จำกัดมหาชน เป็นเงิน ๘๓๐,๐๐๐ บาทเศษ โดยได้ปรับปรุงต่อเติม ห้องสมุด ห้องปฏิบัติการงานอาชีพ ห้องสืบค้นความรู้ และห้องปฏิบัติการทางภาษา โดยนางพวงเพชร กัลยาบาล จากสพฐ. เป็นผู้ประสานงานปีการศึกษา ๒๕๕๑ เปิดภาคเรียน มีนักเรียนทั้งสิ้น ๘๔๙ คน ได้รับงบประมาณสนับสนุนจากองค์การบริหารส่วนจังหวัดอุดรธานี จัดทำห้องเรียนอิเล็กทรอนิกส์ หรือ ห้อง e-classroomปีการศึกษา ๒๕๕๒ โรงเรียนได้รับการคัดเลือกให้เป็นโรงเรียนนำร่องการใช้หลักสูตรแกนกลางการศึกษาขั้นพื้นฐานปีการศึกษา ๒๕๕๓ จำนวนเด็กนักเรียนลดลงเหลือ ๗๔๙ คน โรงเรียนได้ใช้งบประมาณเงินอุดหนุนและเงินบริจาคสร้างอาคารเรียนขนาด ๕ ห้องเรียน เป็นอาคารชั้นเดียวมีห้องน้ำทุกห้อง เพื่อบรรเทาความเดือดร้อนของนักเรียนระดับชั้นปฐมวัย โดยใช้งบประมาณทั้งสิ้น ๗๕๐,๐๐๐ บาท ในช่วงเดือนกุมภาพันธ์ โรงเรียนได้รับการประเมินจากบุคคลภายนอกรอบที่ ๒ โดยหน่วยงานสมศ.ผลปรากฏว่า ได้รับการรับรองมาตรฐานการจัดการศึกษาปีการศึกษา ๒๕๕๔ จำนวนเด็กนักเรียน ๗๖๕ คน (๑๐ มิถุนายน) ปีนี้โรงเรียนได้รับการคัดเลือกให้เป็นโรงเรียนนำร่องหลายรายการเช่น โครงการยกระดับผลสัมฤทธิ์ในวิชาคณิตศาสตร์,โครงการสถานศึกษาปลอดภัย,โครงการเด็กไทยสุขภาพดี เป็นต้น

๒.โรงเรียนบ้านโคกศรีได้แยกออกมาจากโรงเรียนวัดศรีธาตุ(ปัจจุบันคือวัดศรีธาตุ ประมัญชา)เมื่อวันที่ ๓๐ พฤษภาคม ๒๕๘๑ มีนายอุ้ย ทิพย์เสถียร เป็นครูใหญ่ มีจำนวนครู ๔ คน นักเรียน ๑๕๐ คน อาศัยศาลาวัดศรีแก้วอัมพวัน เป็นที่เล่าเรียน พุทธศักราช ๒๕๘๓ หมื่นคุณสาร สมบัติ และนายสิม ถ้าวาปี กำนันตำบลจำปีได้สร้างโรงเรียนเป็นเอกเทศขึ้น ทำการก่อสร้างเมื่อ ๑๙ พฤษภาคม ๒๕๘๔ ตั้งชื่อโรงเรียนว่า “โรงเรียนประชาบาลตำบลจำปี ๓ (บ้านโคกศรี) ” ปัจจุบันโรงเรียนบ้านโคกศรี ตั้งอยู่เลขที่ ๑๙๔ หมู่ที่ ๑๑ บ้านศรีเจริญ เทศบาลตำบลศรีธาตุ อำเภอศรีธาตุ จังหวัดอุดรธานี รับนักเรียนในเขตบริการบ้านโคกศรี หมู่ ๔ และ บ้านศรีเจริญ หมู่ ๑๑ เปิดสอนตั้งแต่ชั้นอนุบาล ๑ ถึงชั้นประถมศึกษาปีที่ ๖ ในปีการศึกษา ๒๕๖๐ มีนักเรียน ๕๗ คน ครู ๕ คน ครูอัตราจ้าง ๑ คน ลูกจ้างนักการภารโรง ๑ คน มีนางพัทธนันท์ วิบูลย์สิน ดำรงตำแหน่งผู้อำนวยการโรงเรียน สังกัด



สำนักงานเขตพื้นที่การศึกษาประถมศึกษาอุดรธานี เขต ๒ สำนักงานคณะกรรมการการศึกษาขั้นพื้นฐาน กระทรวงศึกษาธิการ

๓. ระดับมัธยมศึกษา ๑ โรงเรียน คือ โรงเรียนศรีธาตุพิทยาคมโรงเรียนศรีธาตุพิทยาคม ตั้งอยู่เลขที่ ๑๑๐ ถนนสมศิริ ตำบลศรีธาตุ อำเภอศรีธาตุจังหวัดอุดรธานี รหัสไปรษณีย์ ๔๑๒๓๐ สังกัดสำนักงานเขตพื้นที่การศึกษามัธยมศึกษา เขต ๒๐ เปิดสอนตั้งแต่ระดับชั้นมัธยมศึกษาปีที่๑ ถึงระดับชั้นมัธยมศึกษาปีที่๖ เนื้อที่ ๔๗ ไร่ ๓ งาน ๖๗ ตารางวา เขตพื้นที่บริการ ประกอบด้วยโรงเรียนในเขตตำบลศรีธาตุ ตำบลจำปี ตำบลนาขุม ตำบลหนองนกเขียน

โรงเรียนศรีธาตุพิทยาคม ตั้งอยู่บนเนื้อที่ ๔๗ไร่ ๓ งาน ๖๗ ตารางวา ได้รับการบริจาคที่ดินก่อสร้างอาคารเรียนจากผู้ใหญ่บ้าน คือนายบาน สายทอง โดยได้รับการอนุมัติจากกรมสามัญศึกษาให้เปิดทำการสอนครั้งแรก ในระดับมัธยมศึกษาตอนต้น เมื่อวันที่ ๑๗ พฤษภาคม ๒๕๑๖ ใช้ชื่อโรงเรียนว่า “โรงเรียนศรีธาตุอนุสรณ์” โดยใช้อาคารร่วมกับโรงเรียนชุมชนศรีธาตุ สังกัดสำนักงานการประถมศึกษาจังหวัดอุดรธานี โดยมีนักเรียนจำนวนทั้งสิ้น ๕๘ คน ครู-อาจารย์ ๓ คน ต่อมาได้สร้างอาคารเรียนถาวรขึ้นในพื้นที่ ที่ได้รับบริจาค และเปลี่ยนชื่อโรงเรียนเป็นโรงเรียนศรีธาตุพิทยาคม มาจนถึงปัจจุบัน ในปีการศึกษา ๒๕๖๘ ได้รับอนุมัติจากกรมสามัญศึกษาให้เปิดทำการสอนในระดับมัธยมศึกษาตอนปลายโรงเรียนศรีธาตุพิทยาคม แบ่งโครงสร้างการบริหารงานเป็น ๕ ฝ่าย ได้แก่ บริหารงานทั่วไป บริหารงานวิชาการ บริหารงานงบประมาณ บริหารงานบุคลากร และการบริหารกิจการนักเรียน ผู้บริหารยึดหลักการบริหาร/เทคนิคการบริหารแบบใช้โรงเรียนเป็นฐานตามคู่มือการบริหารสถานศึกษาขั้นพื้นฐานที่เป็นนิติบุคคล

๔. ศูนย์การศึกษานอกโรงเรียน ๑ แห่ง คือ ศูนย์การศึกษานอกระบบและการศึกษาตามอัธยาศัยอำเภอศรีธาตุ (กศน.) ตั้งอยู่ สุขาภิบาล ๑๘ ต.ศรีธาตุ อ.ศรีธาตุ จ.อุดรธานี ๔๑๒๓๐

### ๖.๒ สาธารณสุข

จากการสำรวจข้อมูลพื้นฐานพบว่า ประชาชนกรส่วนมากมีสุขภาพที่ดี มีการคัดกรองสุขภาพให้กับประชาชนกลุ่มเสี่ยง โรคที่มักเกิดแก่ประชากรในชุมชน เช่นกัน ได้แก่ โรคความดัน โรคเบาหวาน โรคไข้เลือดออก และโรคอื่นๆ อีกมาก โดยมีสถานบริการมีดังนี้

๑. โรงพยาบาลส่งเสริมสุขภาพชุมชนศรีสง่าเมือง	๑	แห่ง
๒. ร้านเภสัชกร	๕	แห่ง
๓. คลินิกเอกชน	๗	แห่ง

(ข้อมูลจากกองสาธารณสุขและสิ่งแวดล้อม เทศบาลตำบลศรีธาตุ)

### ๖.๓ อาชญากรรม

พื้นที่เขตเทศบาลตำบลศรีธาตุมีเหตุอาชญากรรมเกิดอยู่ ๓ ประเภท ดังนี้

- ฐานความผิดเกี่ยวกับชีวิต ร่างกายและเพศจำนวน ๗ คน
- ฐานความผิดเกี่ยวกับทรัพย์สิน (ภาพรวม) จำนวน ๙ คน
- ฐานความผิดพิเศษจำนวน ๓ คน

### ๖.๔ ยาเสพติด

พื้นที่เขตเทศบาลตำบลศรีธาตุมีคดีความผิดที่รัฐเป็นผู้เสียหาย จำนวน ๓๑๗ คน (ข้อมูลจากระบบสารสนเทศสถานีตำรวจ สำนักงานตำรวจแห่งชาติ ณ วันที่ ๑๘ มิถุนายน ๒๕๖๓)



## ๖.๕ การสังคมสงเคราะห์

๑.เบี้ยยังชีพผู้สูงอายุ	จำนวน ๙๒๕ คน	คิดเป็นเงิน ๗,๓๔๖,๕๐๐.- บาท
แบ่งเป็นช่วงอายุ ดังนี้		
อายุ ๖๐ - ๖๙ ปี	จำนวน ๔๙๘ คน	คิดเป็นเงิน ๒๙๘,๘๐๐.- บาท
อายุ ๗๐ - ๗๙ ปี	จำนวน ๓๑๐ คน	คิดเป็นเงิน ๒๑๗,๐๐๐.- บาท
อายุ ๘๐ - ๘๙ ปี	จำนวน ๑๐๓ คน	คิดเป็นเงิน ๘๒,๕๐๐.- บาท
อายุ ๙๐ปีขึ้นไป	จำนวน ๑๔ คน	คิดเป็นเงิน ๑๔,๐๐๐.- บาท
๒. เบี้ยยังชีพผู้ป่วยเอดส์จำนวน	จำนวน ๑๖ คน	คิดเป็นเงิน ๙๖,๐๐๐.- บาท
๓. เบี้ยยังชีพคนพิการ	จำนวน ๑๗๓ คน	คิดเป็นเงิน ๑,๖๘๐,๐๐๐ บาท

(ข้อมูลจากกองสวัสดิการและสังคม เทศบาลตำบลศรีธาตุ)

## ระบบบริการพื้นฐาน

### ๗.๑ การคมนาคมขนส่ง

#### ๗.๑.๑ ทางหลวงแผ่นดิน

- ๑) ทางหลวงแผ่นดิน หมายเลข ๒๐๒๓ อำเภอศรีธาตุ-วังสามหมอ
- ๒) ทางหลวงแผ่นดิน หมายเลข ๒๒๓๙ อำเภอศรีธาตุ-ไชยวาน

#### ๗.๑.๒ ถนนในเขตเทศบาล

๑) ถนนคอนกรีต	จำนวน ๔๔ สาย	ความยาว ๑๙.๑๑๒	กิโลเมตร
๒) ถนนลาดยาง	จำนวน ๖ สาย	ความยาว ๗.๐๓๙	กิโลเมตร
๓. ถนนลูกรัง	จำนวน ๑๑ สาย	ความยาว ๕.๒๕๑	กิโลเมตร
รวมถนนในเขตเทศบาล	จำนวน ๖๑ สาย	ความยาว ๓๑.๔๐๒	กิโลเมตร

(ข้อมูลจากกองช่าง เทศบาลตำบลศรีธาตุ)

#### ๗.๑.๓ การจัดการขนส่งมวลชน

-ทางรถยนต์

การขนส่งมวลชนภายในเทศบาลตำบลศรีธาตุ ประชาชนในเขตเทศบาลตำบลศรีธาตุสามารถเดินทางโดยระบบขนส่งมวลชนภายในเขตเทศบาลตำบลศรีธาตุ โดยรถยนต์ รถบัส ทำให้ประชาชนในเขตเทศบาลตำบลศรีธาตุมีความสะดวกในการเดินทางรวมทั้งประหยัดเวลาในการเดินทางอีกด้วย ถึงแม้ว่าถนนบางเส้นจะไม่มีรถประจำทางให้บริการ ก็ยังมีรถรับจ้างคอยให้บริการ เช่น รถสามล้อ รถจักรยานยนต์ เป็นต้น

#### ๗.๒ การไฟฟ้า

ไฟฟ้าปัจจุบันมีไฟฟ้าใช้ทุกครัวเรือนทั้งหมดเต็มพื้นที่ทุกหมู่บ้านคิดเป็น ๑๐๐ เปอร์เซ็นต์มีไฟฟ้าสาธารณะจำนวน ๕๓๕ จุด ครอบคลุมถนน ๔๕ สายการขยายเขตไฟฟ้าบางส่วนปัญหาคือไฟฟ้าส่องสว่างทางหรือที่สาธารณะยังไม่สามารถดำเนินการครอบคลุมพื้นที่ได้ทั้งหมด เนื่องจากพื้นที่ที่มีความต้องการให้ติดตั้งไฟฟ้าส่องสว่างนั้นยังไม่เป็นที่สาธารณะ เทศบาลตำบลศรีธาตุจึงไม่สามารถดำเนินการได้เช่นเดียวกับถนน การแก้ปัญหาคือ ประสานความร่วมมือกันหลาย ๆ ฝ่าย เพื่อที่จะทำความเข้าใจกับประชาชนในพื้นที่



**๗.๓ การประปา**

- ๕.๓.๑ จำนวนครัวเรือนที่ใช้น้ำประปา ๙๖๔ ครัวเรือน
- ๕.๓.๒ แหล่งน้ำบาดาลของชุมชน จำนวน ๒๐ แห่ง
- ๕.๓.๓ หน่วยงานเจ้าของกิจการประปา คือ การประปาส่วนภูมิภาคอำเภอกุมภวาปี
- ๕.๓.๔ กำลังการผลิตน้ำประปา ๒,๕๐๐ ล้านลูกบาศก์เมตรต่อวัน
- ๕.๓.๕ แหล่งน้ำดิบที่ใช้ในการผลิตน้ำประปา คือ บึงคำศรี แหล่งน้ำดิบสำรอง

**๗.๔ การโทรศัพท์**

ระบบการสื่อสาร จากหลายบริษัท เช่น ทีโอที ดีแทค วันทูคอล

**๗.๕ ไปรษณีย์หรือการสื่อสารหรือการขนส่ง และวัสดุครุภัณฑ์**

- ๗.๓.๑ บริษัทไปรษณีย์ไทย๔ แห่ง ไปรษณีย์เอกชน เช่น บริษัทเคอรี่ เจแอนที เบส

แฟรง

- ๗.๓.๒ การสื่อสารทางระบบอินเทอร์เน็ต หลายระบบ เช่น ดีแทค ทู สามบีบี ทีโอที

เป็นต้น

**๘.ระบบเศรษฐกิจ**

**๘.๑ การเกษตร**

๘.๑.๑ ที่นา	๑,๐๒๐ ไร่
๘.๑.๒ ที่ไร่	๕,๗๔๙ ไร่
๖.๑.๓ ไม้ผล	๕๔๗ ไร่
๖.๑.๔ ไม้ยืนต้น	๗๐ ไร่
๖.๑.๕ พืชผัก	๕๒ ไร่
๖.๑.๖ ยางพารา	๘๐๒ ไร่
๖.๑.๗ ปาล์มน้ำมัน	๒ ไร่
๖.๑.๘ พท.เกษตรอื่นๆ	๓๒ ไร่
๖.๑.๙ แหล่งน้ำ	๑๔๙ ไร่

-จำนวนประชากร เกษตร ๕,๔๔๕ คน

-จำนวนครัวเรือน ๑,๒๔๐ ครัวเรือน

ข้อมูลพื้นฐานการเกษตรระดับตำบล ปี ๒๕๖๑ ณ วันที่ ๒๑ มกราคม ๒๕๖๑

**๘.๒ การประมง**

๖.๒.๑ สัตว์น้ำ(ปลา)	๑,๑๐๐	ตัว	๑๐	ครัวเรือน
---------------------	-------	-----	----	-----------

**๘.๓ การปศุสัตว์**

๖.๒.๑ เลี้ยงโค กระบือ	๑๓๐	ตัว	๑๕	ครัวเรือน
๖.๒.๒ เป็ดไก่	๒,๙๕๒	ตัว	๒๐๔	ครัวเรือน
๖.๒.๓ สุกร	๒๙๕	ตัว	๑๐	ครัวเรือน
๖.๓.๔ อื่นๆ	๓๐	ตัว	๑๕	ครัวเรือน

**๘.๔ การบริการ**

ร้านนวดสมุนไพร	๓	ร้าน
ปั้มน้ำมันขนาดใหญ่	๒	แห่ง



๘.๕ การท่องเที่ยว การท่องเที่ยวเชิงนิเวศ ประกอบ ๑. บึงคำศรี ๒. วัดป่ากุดน้ำใส  
๓. สัญลักษณ์ปลาสลิดสุโขทัย

๘.๖ อุตสาหกรรม

-

๘.๗ การพาณิชย์และกลุ่มอาชีพ

๑) สถานบริการน้ำมันเชื้อเพลิงขนาดใหญ่	๒	แห่ง
๒) สถานีบริการก๊าซปิโตรเลียมเหลว (LPG)	๑	แห่ง
๒) ธนาคาร	๒	แห่ง
๓) ร้านทอง	๔	แห่ง
๔) ตลาดสด(เทศบาล)	๑	แห่ง
๕.) กลุ่มอาชีพในเขตเทศบาลตำบลศรีธาตุ	๖	แห่ง

๘.๘ แรงงาน

๙.เศรษฐกิจพอเพียงท้องถิ่น (ด้านการเกษตรและแหล่งน้ำ)

๗.๑ ข้อมูลพื้นฐานของหมู่บ้านหรือชุมชน ๙ ชุมชน

๗.๒ ข้อมูลด้านการเกษตร จำนวน ๘,๒๗๔ ไร่

๗.๓ ข้อมูลด้านแหล่งน้ำทางการเกษตร จำนวน ๑๔๙ ไร่

๗.๔ ข้อมูลด้านแหล่งน้ำกิน น้ำใช้ (หรือน้ำเพื่อการอุปโภค-บริโภค)

-ลำน้ำป่าว เป็นลำน้ำที่เป็นหัวใจของเทศบาลตำบลศรีธาตุ อยู่บริเวณตลอดแนวเขตทางด้านทิศใต้ของเขตพื้นที่เทศบาล เป็นแหล่งน้ำที่อุดมไปด้วยทรัพยากรสัตว์น้ำ และใช้ในการเกษตรทั้งการผลิตข้าวนาปรังและพืชผลอื่น

-บึงคำศรี เป็นหนองน้ำขนาดใหญ่ มีพื้นที่ จำนวน ๕๗.๖๖ ไร่ (พื้นที่กักน้ำ ๔๐.๗๐ ไร่) เก็บน้ำได้จำนวน ๕๖๖,๕๔๕ ลูกบาศก์เมตร

-บ่อน้ำบ้านศรีเจริญ มีขนาดพื้นที่ ๒๐ ไร่ เก็บน้ำได้ ๒๙,๐๐๐. ลูกบาศก์เมตรมีประโยชน์สำหรับการอุปโภค และการรักษาพันธุ์ปลา

-หนองน้ำศาลสุโขทัย มีขนาดพื้นที่ ๑๖.๗๑ ไร่ (พื้นที่กักเก็บน้ำ ๑๒.๓๕ ไร่) เก็บน้ำได้ ๒๐,๐๐๐ ลูกบาศก์เมตรใช้สำหรับการจัดงานประเพณีลอยกระทงและประเพณีบุญบั้งไฟ เหมาะสำหรับการปรับปรุงเป็นที่พักผ่อนหย่อนใจ

(ข้อมูลมาจากเอกสารประกอบการประเมิน รางวัลลูกโลกสีเขียว ครั้งที่ ๒๐)

๑๐.ศาสนา ประเพณี วัฒนธรรม

๑๐.๑ การนับถือศาสนา

ประชากรนับถือศาสนาพุทธ มีวัด ๓ แห่ง

๑.วัดศรีสว่างบรมสุข

๒.วัดศรีแก้วอัมพวัน

๓.วัดป่ากุดน้ำใส

(ข้อมูลมาจากกองการศึกษา)

๑๐.๒ ประเพณีและงานประจำปี



### วัฒนธรรมประเพณีท้องถิ่นที่สำคัญ ๆ มีดังนี้

๑๐.๒.๑. ประเพณีบุญบั้งไฟ ประมาณเดือนพฤษภาคม-มิถุนายนของทุกปี หรือ “งานบุญเดือนหก” เป็นประเพณี ที่จัดในช่วงฤดูฝนที่เข้าฤดูทำนา อยู่ในช่วงเดือนมิถุนายน ชาวนาชาวไร่จะทำพิธีบูชาขอฝนจากพญาแถน เพื่อให้ฝนตกต้องตามฤดูกาล ข้าวกล้าในนาไม่เสียหาย ประเพณีบุญบั้งไฟนี้มีมาจากตอนหนึ่งของนิทานพื้นบ้านเรื่องผาแดงนางไอ่ ที่ได้กล่าวถึง การจุดบั้งไฟเป็นการบูชาพญาแถน หรือเทพวัสสกาลเทพบุตร ตามความเชื่อ เชื่อกันว่าพญาแถนคือเทพที่คอยดูแลให้ฟ้าฝนตกต้องตามฤดูกาล ผืนดินอุดมสมบูรณ์ นอกจากจะเป็นการขอฝนแล้ว ในความเชื่อของชาวบ้านเชื่อว่าการจุดบั้งไฟยังเป็นการเสี่ยงทายอย่างหนึ่ง ถ้าจุดบั้งไฟแล้วลอยขึ้นสูง ทำนายได้ว่าปีนั้นฝนจะตกต้องตามฤดูกาล นำทำข้าวปลาอาหารอุดมสมบูรณ์ดี ในวันงานประเพณีบุญบั้งไฟ ชาวบ้านจะนำบั้งไฟของแต่ละหมู่บ้านจุดแข่งกัน ในงานจึงมีการประกวดขบวนแห่บั้งไฟสวยงามขบวนนางรำ ผาแดง นางไอ่ และขบวนสวยงาม พร้อมทั้งมีการประกวด แข่งขันจุดบั้งไฟวัดถัดไปเป็นประจำของทุกปี

๑๐.๒.๒. ประเพณีสงกรานต์ เดือนเมษายนของทุกปีวันที่ ๑๓ - ๑๔ เมษายน เป็นประเพณีสงกรานต์ ถือเป็นประเพณีวันขึ้นปีใหม่ไทย ที่ถือปฏิบัติสืบเนื่องกันมาแต่โบราณ เพื่อแสดงเคารพรัก นับถือ ห่วงใย และให้กำลังใจผู้สูงอายุ ในชุมชนของเรา ให้ทำนตใจ มีขวัญและกำลังใจ เพื่อเป็นร่มโพธิ์ ร่มไทร และเพื่อให้ลูกหลานได้มีโอกาสขอขมาลาโทษ ที่ได้ล่วงเกินหรือทอดทิ้งพ่อแม่ ปู่ย่า ตายาย อีกทั้งยังเป็นการขอพรจากท่าน เพื่อให้บังเกิดสิริมงคลแก่ชีวิตของตน ในวันสงกรานต์หรือวันปีใหม่ไทย สำหรับกิจกรรมการดำเนินงานวันที่ ๑๓ เมษายน ของทุกปี ช่วงเช้ามีพิธีทำบุญตักบาตรถวายภัตตาหาร ถวายจตุปัจจัยไทยทาน แต่พระภิกษุสงฆ์เปลี่ยนผ้าอังคาสีแดงศาลหลักเมืองอำเภอศรีธาตุ เปลี่ยนผ้าอังคาสีแดงต้นโพธิ์ พิธีสงฆ์นำศาลหลักเมืองอำเภอศรีธาตุ สารน้ำพระธาตุคู่มือเมือง รตนน้ำขอพรจากท่านประธาน คณะผู้บริหาร สมาชิกเทศบาล หัวหน้าส่วนราชการ ผู้สูงอายุ ผู้มีเกียรติทุกท่านที่มาร่วมงาน วันที่ ๑๔ เมษายน ณ บริเวณศาลเจ้าปู่บึงคำศรี พระสงฆ์อนุโมทนา ประชาชนร่วมพิธีบูชาศาลเจ้าปู่บึงคำศรีพร้อม ถวายพวงมาลัย และสงฆ์นำศาลเจ้าปู่บึงคำศรี

๑๐.๒.๓. ประเพณีลอยกระทง เดือนพฤศจิกายนของทุกปี ประเพณีลอยกระทง ตรงกับวันขึ้น ๑๕ ค่ำ เดือน ๑๒ ตามปฏิทินจันทรคติ ณ บริเวณสวนสาธารณะบึงคำศรี บ้านคำศรีหมู่ที่๑๐ เพื่อให้ประชาชนและคนรุ่นหลังในอำเภอศรีธาตุ ได้สืบทอดมรดกทางภูมิปัญญาไทย ประเพณีไทย และตระหนักในความสำคัญเห็นคุณค่าทางวัฒนธรรมไทย สร้างความรักความสามัคคีในแต่ละหน่วยงานให้มีความรักกลมเกลียวกัน เป็นการสนองนโยบายรัฐบาลในการจัดการส่งเสริมประเพณีเพื่อให้เด็กและเยาวชน ประชาชนทั่วไป ได้เรียนรู้ถึงมรดกไทยกิจกรรมที่จัดกลางวัน บางปีจะมีการแข่งขันเรือยาว การแข่งขันมวยทะเล เป็นต้น ภาคกลางคืนจะมีการประกวดนางพมาศ การประกวดหนูน้อยพมาศ การประกวดกระทงของแต่ละชุมชน การลอยกระทงประดับประดาโคมไฟปล่อยโคมลอยประทีป

๑๐.๒.๔. ประเพณีขึ้นปีใหม่ ต้นเดือนมกราคมของทุกปี ขึ้นปีใหม่เป็นวัฒนธรรมอันดีงามของไทยและถือเป็นวันสำคัญวันหนึ่งของไทยด้วยเป็นวันแรกของปี เพื่อสืบสานประเพณีอันงาม ข้าราชการ พ่อค้า ประชาชน นักเรียน นักศึกษาร่วมทำบุญตักบาตรพระสงฆ์ กรวดน้ำอุทิศส่วนกุศลให้ญาติผู้มีพระคุณที่ล่วงลับไปแล้วสร้างความรักความสามัคคีในแต่ละหน่วยงานให้มีความรักกลมเกลียวกัน ณสนามหน้าที่ว่าการอำเภอซึ่งจะมี ประธานสงฆ์ให้พรวันปีใหม่ท่านอำเภอศรีธาตุ กล่าวให้พรวันปีใหม่ ท่านนายกเทศมนตรีตำบลศรีธาตุ กล่าวให้พรวันปีใหม่ พระสงฆ์อกรับบิณฑบาต ข้าวสารอาหารแห้ง พร้อมทั้งกรวดน้ำอุทิศส่วนกุศลให้กับญาติผู้มีพระคุณที่ล่วงลับไปแล้ว และตรวจสอบความบกพร่องในปีที่ผ่านมาแล้ว ตั้งใจปฏิบัติกรรมดีต่อไป



๑๐.๒.๕. ประเพณีบุญเดือนสี่ ประมาณเดือนมีนาคมของทุกปี(ประเพณีบุญผะเหวดหรือบุญพระเวสปีละ ๑ ครั้ง ระหว่างเดือน ๓ เดือน ๔ ไปจนถึงกลางเดือน ๕ โดยจะมีวันรวม เรียกว่า วันโฮมบุญ พุทธศาสนิกชนมาช่วยกันจัดตกแต่งศาลาหรือสถานที่ที่จะทำบุญ จัดเตรียมเครื่องสักการะ ดอกไม้ ธูปเทียน ข้าวตอก อย่างละพันท่อน มีการตั้งธงใหญ่ ไว้แปดทิศ และมีศาลเล็ก ๆ เป็นที่เก็บข้าวพันท่อน และเครื่องคาวหวาน สำหรับ ผีเปรต และมารรอบๆ ศาลาเรียกว่าแฉวนผ้าผะเหวดหรือพระเวส เป็นเรื่องราวของพระเวสสันดร ตั้งแต่กัณฑ์ที่ ๑ ถึงกัณฑ์สุดท้าย การจัดงานบุญผะเหวดหรือบุญพระเวส หรือ งานเทศน์มหาชาติ นิยมที่อัญเชิญพระอุปัชฌ์ มาปกป้องคุ้มครองมิให้เกิดเหตุเภทภัยอันตรายทั้งปวง และให้โชค ลากแก่ พุทธศาสนิกชนในการทำบุญมหาชาติ จึงมีการแห่พระอุปัชฌ์ ซึ่งสมมุติว่า อัญเชิญมาจากสะดือทะเล บรรพชนแต่โบราณ จึงถือเป็นเทศกาลที่ประชาชนทั้งหลายพึงสนใจร่วมกระทำบำเพ็ญ และได้อนุรักษ์สืบทอดเป็นวัฒนธรรมสืบมา จนถึงอนุชนรุ่นหลังที่ควรเห็นคุณค่าและอนุรักษ์เป็นวัฒนธรรมสืบไปนอกจากนี้ยังเป็นการสังสรรค์ ระหว่างญาติพี่น้องจากแดนไกลสมกับคากว่าที่ว่า “กินข้าวบูน เอาบุญผะเหวดหรือบุญพระเวส พังเทศน์มหาชาติ”

๑๐.๒.๖. บุญข้าวสากประมาณเดือนกันยายน บุญข้าวสาก หมายถึงบุญที่ให้พระเรณูทั้งวัด จับสลากเพื่อจรับปัจจัยไทยทาน ตลอดจนสารกับข้าว ที่ญาติโยมนำมาถวายและบุญนี้จะทำกันในวันเพ็ญเดือนสิบ จึงเรียกชื่ออีกอย่างว่า “บุญเดือนสิบ” เมื่อถึงวันขึ้น ๑๔ ค่ำ เดือน ๑๐ ญาติโยมจะเตรียมอาหารคาวหวาน และหมากพลู บุหรี่ พอเช้าวันขึ้น ๑๕ ค่ำเดือน ๑๐ ญาติโยมจะพากันทำบุญใส่บาตร พอถึงเวลาประมาณ ๙-๑๐ โมงเช้า พระสงฆ์จะตักลงโฮม(รวม) ญาติโยมจะนำอาหารที่เตรียมถวายพระสงฆ์และห่อข้าวน้อยซึ่งมีอาหารคาวหวานอย่างละเล็กละน้อยแต่ละห่อประกอบด้วย

๑๐.๒.๗ .บุญข้าวทิพย์ ประมาณเดือนตุลาคมการกวนข้าวทิพย์ ชาวบ้านทั้ง ๙ หมู่บ้านทำพิธีกวนข้าวทิพย์ในวันขึ้น ๑๕ ค่ำเดือน ๑๑ ซึ่งจะเริ่มทางพิธีกวนข้าวทิพย์ ตั้งแต่เช้าจนถึงเข้าอีกวัน แล้วนำข้าวทิพย์ไปทำบุญใส่บาตร ซึ่งเรียกว่า ตักบาตรเทโว พิธีกวนข้าวทิพย์ได้ยึดถือปฏิบัติเป็นประเพณีสืบต่อกันมาตั้งแต่อดีตจนถึงปัจจุบัน เพื่อระลึกถึงสมเด็จพระสัมมาสัมพุทธเจ้า ด้วยเหตุนี้ชาวบ้านจึงพร้อมใจกวนข้าวทิพย์ ถวายเป็นพุทธบูชา เทิดทูนพระเกียรติคุณด้วยความกตัญญูกตเวทิตาธรรม เพื่อสร้างความสามัคคีในกลุ่มชมร่วมทำบุญและช่วยหลอมรวมใจของพระพุทธศาสนิกชน ข้าวทิพย์มธูปายาสนี้เชื่อกันว่าเมื่อทานครบถ้วนตามพิธีแล้ว จะเป็นสิริมงคลแก่ผู้ทำและผู้บริโภค สมควรจะเช่นสรวงเทพารักษ์ ผู้ที่ได้บริโภคข้าวทิพย์แล้ว จะประสบโชคหลากหลาย นานา ปราศจากโรคภัยภัยพิบัติ ประสบสิ่งที่เป็นมงคล วัตถุที่กวน ได้แก่ น้ำมันโคสด (ปัจจุบันใช้น้ำมันขมิ้นหวานแทน) น้ำผึ้ง น้ำอ้อย ชะเอมเทศ น้ำตาลกรวด น้ำตาลหม้อ ข้าวตอก ข้าวเม่า ธัญพืชต่าง ๆ ที่คั่วสุก ถั่ว งา ลูกเดือย เมล็ดแดง เผือกมัน เมล็ดบัว มะพร้าวอ่อน ผลไม้สดผลไม้แห้ง เช่น มะม่วง กล้วย ทูเรียน ละมุด ลำไย ส้ม ขนุน เป็นต้น ทั้งนี้แล้วแต่ความเหมาะสมเท่าที่จะหาได้หรือปรุงปรุงให้มีรสชาติ หมอหวาน อร่อย

๑๐.๒.๘. บุญข้าวประดับดิน ประมาณเดือนกันยายนบุญข้าวประดับดิน คือ บุญที่ทำในวันแรมสิบสี่ค่ำเดือนเก้า (ประมาณเดือนสิงหาคม) เป็นการนำข้าวปลา อาหาร คาวหวาน ผลไม้ หมาก พลู บุหรี่ อย่างละเล็กละน้อย แล้วห่อด้วยใบตองทำเป็นห่อเล็ก ๆ นำไปวางตามโคนต้นไม้ใหญ่หรือตามพื้นดินบริเวณรอบ ๆ เจดีย์หรือโบสถ์ เป็นการทำบุญที่ชาวบ้าน จัดขึ้นเพื่ออุทิศส่วนกุศลให้แก่ผู้ล่วงลับไปแล้ว ในตอนเย็นของวันแรม ๑๓ ค่ำ เดือน ๙ ญาติโยมเตรียมจัดอาหารคาวหวาน และหมากพลู บุหรี่ไว้กะให้ได้ ๔ ส่วน ส่วนหนึ่งเลี้ยงดูกันภายในครอบครัว ส่วนที่สองแจกให้ญาติพี่น้อง ส่วนที่สามอุทิศให้ญาติที่ตายไปแล้ว และส่วนที่สี่นำไปถวายพระสงฆ์ ในส่วนที่สาม ญาติโยมจะห่อข้าวน้อย ซึ่งมีวิธีการห่อคือ ใช้ใบตองห่อ ขนาดเท่าฝ่ามือส่วนความยาวนั้นให้ยาวสุดซีกของใบตอง หลังจากการยาย (วาง) ห่อข้าวน้อยเสร็จ ชาวบ้านเพื่อ



เตรียมอาหารใส่บาตรอาหารใส่บาตรในตอนเช้าของวันแรก ๑๔ ค่ำ เดือน ๙ หลังกจากนั้น พระสงฆ์จะแสดงพระธรรมเทศนาเกี่ยวกับเรื่องอานิสงฆ์ของบุญข้าวประดับดินให้ฟัง ต่อจากนั้นชาวบ้านจะนำปัจจัยไทยทวยถวายแด่พระสงฆ์ เมื่อพระสงฆ์ให้พรเสร็จ ชาวบ้านที่มาทำบุญก็จะกรวดน้ำ อุทิศส่วนกุศลไปให้ญาติ ผู้ที่ล่วงลับไปแล้วทุกคน

๑๐.๒.๙. ประเพณีบุญกฐิน ผู้มีศรัทธาประสงค์จะทำบุญกฐินต้องไปติดต่อของจองวัดที่จะนำกฐินไปทอด เมื่อเจ้าอาวาสแจ้งว่าวัดนั้นยังไม่มีผู้ใดมาจองกฐินผู้มีศรัทธาที่จะทำบุญกฐิน จะเขียนสลาก (ใบจอง) บอกชื่อต้น ชื่อสกุล ตำแหน่งที่อยู่ของตนให้ชัดเจน เพื่อประกาศให้คนทั้งหลายรู้ว่าตนเป็นผู้จอง และจะนำกฐินมาทอดที่วัดกล่าว สลากต้องปิดไว้ในที่เปิดเผย เช่น ศาลาโรงธรรม โบสถ์ และต้องบอกวัน เวลาที่จะทอดด้วยเพื่อไม่ให้ผู้อื่นไปจองซ้ำ เพราะปีหนึ่ง แต่ละวัดจะรับกฐินได้เพียงกองเดียว เมื่อจองแล้วก็จัดหาเครื่องบริวารและบริวารกฐินไว้บอกญาติ และพี่น้องให้มาร่วมกันทำบุญ งานบุญกฐินถือว่าเป็นงานบุญอันยิ่งใหญ่ที่ชาวบ้านมีความเชื่อว่า ถ้าผู้ใดทำบุญกฐินแล้วตายไปก็จะได้รับผลบุญที่ตนเองกระทำสะสมไว้ในชาตินี้ไว้เก็บกินในชาติหน้าการจัดงานบุญกฐิน จะมี ๒ วัน คือ วันรวม กับวันแห่ วันรวมนั้นวันรวมก็ตั้งองค์กฐินที่บ้านของตน โดยซื้อเครื่องอัฐบริวารและเครื่องบริวารกฐิน ซึ่งเครื่องบริวารกฐินส่วนมากจะเป็นเครื่องใช้ในครัวเรือนมาตั้งวางไว้ในที่เปิดเผยเพื่อให้ญาติพี่น้อง หรือชาวบ้านใกล้เคียงนำสิ่งของ เช่น เสื้อ หมอน อาสาสงฆ์ ผ้าห่ม ถ้วย จาน ฯลฯ มาร่วมสมทบกองกฐิน เมื่อถึงวันงานก็นิมนต์พระสงฆ์มาเจริญพระพุทธมนต์ฟังเทศน์ ตอนกลางคืนอาจจัดให้มีงานมหาสพต่างๆ เช่น หมอลำ ภาพยนตร์หรืออาจจัดเป็นงานเลี้ยงฉลองบุญกฐินก็แล้วแต่เจ้าภาพ พอตอนรุ่งเช้าก็แห่กฐินจากบ้านไปถวายพระสงฆ์ที่วัดเมื่อเดินทางไปถึงวัด จึงเริ่มแห่เครื่องกฐินทั้งหมดรอบศาลาโรงธรรมโดยแห่เวียนขวา ๓ รอบ แล้วจึงนำกฐินขึ้นตั้งบนศาลาโรงธรรม จากนั้นก็นำข้าวปลา อาหารเลี้ยงพระ ถวายตอนเช้าก็เลี้ยงพระตอนฉันเพล เมื่อพระสงฆ์สามเณรฉันเสร็จแล้ว ผู้เป็นเจ้าขององค์กฐินจะจุดธูปเทียนบูชาพระรัตนตรัยรับศีล แล้วกล่าวคำถวายกฐิน เป็นการเสร็จพิธีของโยม ส่วนพระสงฆ์เมื่อมีกฐินมาทอดที่วัด ก็จะประชุมสงฆ์ทั้งวัดแล้วให้ภิกษุรูปหนึ่งถามที่ประชุมสงฆ์ว่า ผ้ากฐินและเครื่องบริวารจะมอบพระสงฆ์รูปใด จะมีภิกษุรูปหนึ่งเสนอต่อที่ประชุมสงฆ์ว่า ควรให้แก่ภิกษุรูปใด โดยเอ่ยนามภิกษุที่สมควรจะได้รับกฐิน ส่วนมากก็จะเป็นเจ้าอาวาสวัดนั้น ๆ เมื่อที่ประชุมสงฆ์เห็นชอบตามที่ผู้เสนอ ก็จะปลงคำว่า “สาธุ” พร้อมกัน จากนั้นญาติโยมก็พากันถวายเครื่องปัจจัยไทยทานแด่ภิกษุสามเณรอื่น ๆ ทั้งวัด พระสงฆ์รับแล้วจะอนุโมทนา และให้พรเป็นการเสร็จพิธี

๑๐.๒.๑๐ ประเพณีบุญ สู่ขวัญ (บุญข้าวจี) การทำบุญ สู่ขวัญข้าว บุญข้าวจี เป็นงานบุญประเพณีของชาวอีสาน ที่กระทำในเดือนสามจนเรียกว่า บุญข้าวจีเป็นบุญประเพณีสำคัญที่มีกำหนดอยู่ในฮีตสิบสองจะทำเมื่อเกี่ยวข้าวแล้ว ในพิธีนี้จะมีการ สู่ขวัญข้าว ชาวบ้านจะนำข้าวเปลือกกรอบครีวละ ๑-๒ ถังไปรวมกันที่ศาลาประจำหมู่บ้านเพื่อทำพิธีสู่ขวัญข้าว ตอนเช้าจะมีพิธีทำบุญตักบาตร เสียงพระ และชาวบ้านจะจีข้าวไปทำบุญในตอนเช้าด้วย บุญข้าวจีซึ่งมักจะเป็นวันเพ็ญเดือนสาม ทุกครัวเรือนในบ้านจัดเตรียมข้าวจีแล้วนิมนต์พระสงฆ์มารวมกันที่ศาลาโรงธรรมญาติโยมจะมาพร้อมกันแล้วอาราธนาศีล ว่าคำถวายข้าวจีเสร็จแล้วเอาข้าวจีไปใส่บาตร พระสงฆ์สวดมนต์จบแล้ว ญาติโยมยกอาหารหนาวไปถวายพระฉันเสร็จแล้วอนุโมทนาเป็นการเสร็จพิธีถวายข้าวจี

๑๐.๒.๑๑ ประเพณีบุญเบิกบ้าน เป็นความเชื่อประเพณีที่ทำสืบต่อกันมาตั้งแต่อดีตจนถึงปัจจุบัน ว่า การการทำบุญเบิกบ้านเหมือนเป็นการเสดาะเคราะห์ เสริมความเป็นสิริมงคล ให้กับคนในหมู่บ้านและคนในครอบครัว เพื่อให้อยู่ดีกินดีปราศจากสิ่งเลวร้ายทั้งหลายทั้งปวง และเพื่อบวงสรวงเจ้าที่เจ้าทาง สิ่งศักดิ์สิทธิ์ที่ปกปักรักษาอยู่ในหมู่บ้านขั้นตอนการทำบุญเบิกบ้าน จะโยงสายสิญครอบหมู่บ้าน ตอนกลางคืนก่อนจะมีบุญเบิกบ้านจะมีพระสงฆ์มาสวดมนต์ ที่ศาลากลางหมู่บ้าน ๓ คืนติดต่อกัน จากนั้นตอนเช้าก็มีพิธีทำบุญตักบาตร



ถวายอาหารเข้าแต่พระสงฆ์ โดยกับข้าวจะมาจากการประชาชนในหมู่บ้าน ทำข้าวหม้อแกงหม้อมารวมกัน และสิ่งสำคัญอีกประการในการทำบุญเบิกบ้านคือทุกคนควรจำทำกระทง หน้าวัว ซึ่งทำจากกาบกล้วยที่นำมาตัดให้เป็นสามเหลี่ยมปลายประกบกันจากนั้นก็ใช้ไม้ไผ่เล็กๆกลัดปลายกาบกล้วยเข้าด้วยกัน ใช้เชือกกล้วยผูกเพื่อให้สามารถหิ้วกระทงนั้นได้ ฐานของกระทงหน้าวัวก็ใช้ไม้ไผ่เสียบ ๒-๓ อัน แล้วใช้ใบตองปูฐานไม่ให้รั่ว ภายในกระทงหน้าวัวก็จะมีข้าวเหนียวสุกทำเป็นคาล็ก ๆ กับข้าว ผลไม้ พริก เกลือ ข้าวสาร และของกินประจำวันและจะมีบุหรี มีคำหมาก ดอกไม้ ๑ คู่ ใส่ลงไปด้วยและจะให้สมาชิกในครอบครัวตัดเล็กตัดผลสใส่ลงไป ในกระทงหน้าวัวด้วยแล้วนำไปที่ศาลากลางบ้านเพื่อทำพิธี เมื่อเสร็จพิธีแล้วทุกคนจะนำกระทงหน้าวัวไปทิ้งที่ท้ายหมู่บ้าน เชื่อกันว่าเป็นการนำสิ่งที่ไม่ดีไปทิ้ง และคนในหมู่บ้านจะมีแต่สิ่งที่ดี ๆ การทำนาก็จะไม่มีปัญหาอุปสรรค

๑๐.๒.๑๒ ประเพณีบุญออกพรรษา เป็นงานบุญที่จัดทำขึ้นในวันขึ้น ๑๕ ค่ำ เดือน ๑๑ ของทุกปี มูลเหตุที่ทำให้พระสงฆ์สามารถออกจากวัดไปพักผ่อนที่อื่นได้เพื่อเปิดโอกาสให้พระภิกษุได้มีโอกาสว่ากล่าวตักเตือนกันให้พระภิกษุสงฆ์ได้เที่ยวอบรมศีลธรรมและบวชให้ลูกหลานสืบต่ออายุพระพุทธศาสนาให้พระภิกษุได้ไปเยี่ยมบิดมารดาและญาติพี่น้องได้เนื่องจากช่วงเข้าพรรษาไม่สามารถออกจากวัดไปค้างแรมที่อื่นวันออกพรรษานับเป็นวันสิ้นสุดของการจากพรรษาของภิกษุสามเณรที่จากพรรษาในช่วง ๓เดือน ในวันขึ้น ๑๕ ค่ำ เดือน ๑๑ ตั้งแต่ตอนเช้ามีด พระสงฆ์จะตีระฆังและไปรวมกันที่โบสถ์แสดงอาบัติต่อกันทำวัตรเช้าจากนั้นก็พิจารณา แทนการสวดปาฏิโมกข์ (พิจารณา คือ พิธีกรรมทางศาสนายอมให้สงฆ์ว่ากล่าวตักเตือนกันได้

๑๐.๒.๑๓ วันเข้าพรรษา การเข้าพรรษาเป็นการพุทธบัญญัติ ซึ่งพระภิกษุสงฆ์ทุกรูปจะต้องปฏิบัติ ตาม หมายถึง การอธิฐานอยู่ประจำที่ไม่เที่ยวไปยังสถานที่ต่างๆ เว้นแต่มีกิจเป็นจริง ๆ ช่วงเข้าพรรษาอยู่ในช่วงฤดูฝนที่มีกำหนดเป็นระยะเวลา ๓ เดือน มีประเพณีสำคัญที่ขาดไม่ได้เลย คือ ประเพณีหล่อเทียนเข้าพรรษาและประเพณีถวายผ้าอาบน้ำฝน

(ข้อมูลมาจากกองการศึกษา)

๑๐.๓ ภูมิปัญญาท้องถิ่น ภาษาถิ่น ได้แก่ ภาษาอีสาน

๑๐.๔ สินค้าพื้นเมืองและของที่ระลึก

สินค้าพื้นเมืองได้แก่ ผ้าทอมือลายมัดหมี่ ปลาแดดเดียว ปลาต้ม

#### ๑๑. ทรัพยากรธรรมชาติ

๑๑.๑ น้ำ น้ำจากน้ำฝนตามฤดูกาล น้ำจากแหล่งน้ำตามธรรมชาติ บึง และลำน้ำปาว

- แหล่งน้ำบึงคำศรีตอนบน ความจุ ๕๒,๕๐๐ ลูกบาศก์เมตร -ทต.ศรีธาตุและอบต.ศรีธาตุ

- แหล่งน้ำบึงคำศรีตอนกลาง ความจุ ๕๖๖,๕๔๔ ลูกบาศก์เมตร -ทต.ศรีธาตุ

- สระน้ำชุมชนโคกศรีและศรีเจริญ ความจุ ๑๙๒,๐๐๐ ลูกบาศก์เมตร -ชุมชนโคกศรีและศรีเจริญ

- สระน้ำ รร.บ้านโคกศรี ความจุ ๑๔,๗๐๐ ลูกบาศก์เมตร - รร.บ้านโคกศรี

-หนองน้ำชุมชนป่าเลา ความจุ ๑๔,๐๐๐ ลูกบาศก์เมตร - ชุมชนป่าเลา

๑๑.๒ ป่าไม้ ต้นไม้ส่วนใหญ่เป็นไม้เบญจพันธุ์ เช่น จามจุรี เต็ง ชาด แดง จิก มะข่า สัตตบรรณ

ประตู ทองกวาว ยางนา ไม้ ฯลฯ

พื้นที่สีเขียวและรูปแบบต่างๆ ได้แก่

- พื้นที่สวนสาธารณะ ๘,๐๐๐ ตร.ม.

-พื้นที่สวนหย่อม ๔,๘๐๐ ตร.ม.

- พื้นที่สวนพฤกษศาสตร์ ๘๗,๒๐๔ ตร.ม.

-พื้นที่สีเขียวบริเวณเกาะกลางถนน ๔๐๐ ตร.ม.

๑๒. อื่นๆ -



## ส่วนที่ ๒

## ยุทธศาสตร์การพัฒนาศูนย์ปกครองส่วนท้องถิ่น

## ๑. ความสัมพันธ์ระหว่างแผนพัฒนาระดับมหภาค

## ๑.๑ แผนยุทธศาสตร์ชาติ ๒๐ ปี ได้แก่

๑. ยุทธศาสตร์ชาติด้านความมั่นคง
๒. ยุทธศาสตร์ชาติด้านการสร้างความสามารถการแข่งขัน
๓. ยุทธศาสตร์ชาติด้านพัฒนาและเสริมสร้างทรัพยากรมนุษย์
๔. ยุทธศาสตร์ชาติด้านการสร้างโอกาสความเสมอภาคและเท่าเทียมกันทางสังคม
๕. ยุทธศาสตร์ชาติด้านการสร้างการเติบโตบนคุณภาพชีวิตที่เป็นมิตรกับสิ่งแวดล้อม
๖. ยุทธศาสตร์ชาติด้านการปรับสมดุลและพัฒนาระบบการบริหารจัดการภาครัฐ

## ๑.๒ แผนพัฒนาเศรษฐกิจและสังคมแห่งชาติ ฉบับที่ ๑๓

## แผนพัฒนาเศรษฐกิจและสังคมแห่งชาติ ฉบับที่ ๑๓ (พ.ศ.๒๕๖๖ - ๒๕๗๐)

กำหนดเป้าหมายหลักของการพัฒนา จำนวน ๕ ประการ ประกอบด้วย

๑. การปรับโครงสร้างภาคการผลิตและบริการสู่เศรษฐกิจฐานนวัตกรรม

๒. การพัฒนาคนสำหรับโลกยุคใหม่

๓. การมุ่งสู่สังคมแห่งโอกาสและความเป็นธรรม

๔. การเปลี่ยนผ่านการผลิตและบริโภคไปสู่ความ

๕. การเสริมสร้างความสามารถของประเทศในการรับมือกับการเปลี่ยนแปลงและความเสี่ยง

ภายใต้บริบทโลกใหม่

## หมุดหมายการพัฒนา

แผนพัฒนาเศรษฐกิจและสังคมแห่งชาติ ฉบับที่ ๑๓ จึงได้กำหนด หมุดหมายการพัฒนา จำนวน ๑๓ หมุดหมาย ซึ่งเป็น การบ่งบอกถึงสิ่งที่ประเทศไทยปรารถนาจะ “เป็น” หรือมุ่งหวังจะ “มี” เพื่อสะท้อนประเด็นการพัฒนาที่มีลำดับ ความสำคัญสูงต่อการพลิกโฉมประเทศไทยสู่ “สังคมก้าวหน้า เศรษฐกิจสร้างมูลค่าอย่างยั่งยืน” โดยหมุดหมายทั้ง ๑๓ ประการ แบ่งออกได้เป็น ๔ มิติดังนี้

## ๑. มิติภาคการผลิตและบริการเป้าหมาย

หมุดหมายที่ ๑ ไทยเป็นประเทศชั้นนำด้านสินค้าเกษตรและเกษตรแปรรูปมูลค่าสูง

หมุดหมายที่ ๒ ไทยเป็นจุดหมายของการท่องเที่ยวที่เน้นคุณภาพและความยั่งยืน

หมุดหมายที่ ๓ ไทยเป็นฐานการผลิตยานยนต์ไฟฟ้าที่สำคัญของโลก

หมุดหมายที่ ๔ ไทยเป็นศูนย์กลางทางการแพทย์และสุขภาพมูลค่าสูง

หมุดหมายที่ ๕ ไทยเป็นประตูการค้าการลงทุนและยุทธศาสตร์ทางโลจิสติกส์ที่สำคัญ ของภูมิภาค

หมุดหมายที่ ๖ ไทยเป็นศูนย์กลางอุตสาหกรรมอิเล็กทรอนิกส์อัจฉริยะและอุตสาหกรรมดิจิทัลของอาเซียน

## ๒. มิติโอกาสและความเสมอภาคทางเศรษฐกิจและสังคม

หมุดหมายที่ ๗ ไทยมีวิสาหกิจขนาดกลางและขนาดย่อมที่เข้มแข็ง มีศักยภาพสูง และสามารถ แข่งขันได้

หมุดหมายที่ ๘ ไทยมีพื้นที่และเมืองอัจฉริยะที่น่าอยู่ ปลอดภัย เติบโตได้อย่างยั่งยืน



หมวดหมายที่ ๙ ไทยมีความยากจนข้ามรุ่นลดลง และมีความคุ้มครองทางสังคมที่เพียงพอเหมาะสม

### ๓. มิติความยั่งยืนของทรัพยากรธรรมชาติและสิ่งแวดล้อม

หมวดหมายที่ ๑๐ ไทยมีเศรษฐกิจหมุนเวียนและสังคมคาร์บอนต่ำ

หมวดหมายที่ ๑๑ ไทยสามารถลดความเสี่ยงและผลกระทบจากภัยธรรมชาติและ การเปลี่ยนแปลงสภาพภูมิอากาศ

### ๔. มิติปัจจัยผลักดันการพลิกโฉมประเทศ

หมวดหมายที่ ๑๒ ไทยมีกำลังคนสมรรถนะสูง มุ่งเรียนรู้อย่างต่อเนื่อง ตอบโจทย์การพัฒนาแห่งอนาคต

หมวดหมายที่ ๑๓ ไทยมีภาครัฐที่ทันสมัย มีประสิทธิภาพ และตอบโจทย์ประชาชน

## ๑.๓ แผนพัฒนาภาค/แผนพัฒนากลุ่มจังหวัด/แผนพัฒนาจังหวัด

### ๑.๓.๑ แผนพัฒนาภาคตะวันออกเฉียงเหนือ

#### ยุทธศาสตร์การพัฒนา

ยุทธศาสตร์ที่ ๑ บริหารจัดการน้ำให้เพียงพอต่อการพัฒนาเศรษฐกิจและคุณภาพชีวิตอย่างยั่งยืน

ยุทธศาสตร์ที่ ๒ แก้ปัญหาความยากจนและพัฒนาคุณภาพชีวิตผู้มีรายได้น้อยเพื่อลดความเหลื่อมล้ำทางสังคม

ยุทธศาสตร์ที่ ๓ สร้างความเข้มแข็งของฐานเศรษฐกิจภายในควบคู่กับการแก้ปัญหาทรัพยากรธรรมชาติและสิ่งแวดล้อม

ยุทธศาสตร์ที่ ๔ พัฒนาการท่องเที่ยวเชิงบูรณาการ

ยุทธศาสตร์ที่ ๕ ใช้โอกาสการพัฒนาโครงข่ายคมนาคมขนส่งที่เชื่อมโยงพื้นที่เศรษฐกิจหลักภาคกลางและพื้นที่ระเบียงเศรษฐกิจภาคตะวันออกเฉียงเหนือ (EEC) เพื่อพัฒนาเมือง และพื้นที่เศรษฐกิจใหม่ ๆ ของภาค

ยุทธศาสตร์ที่ ๖ พัฒนาคือความร่วมมือและใช้ประโยชน์จากข้อตกลงกับประเทศเพื่อนบ้านในการสร้างความเข้มแข็งทางเศรษฐกิจตามแนวชายแดนและแนวระเบียงเศรษฐกิจ

### ๑.๓.๒ แผนพัฒนากลุ่มจังหวัด

#### ยุทธศาสตร์กลยุทธการพัฒนาในกลุ่มจังหวัดฯ

ยุทธศาสตร์ที่ ๑ การเพิ่มศักยภาพการค้าชายแดน

ยุทธศาสตร์ที่ ๒ การยกระดับการค้า การผลิตสินค้าทางการเกษตร

ยุทธศาสตร์ที่ ๓ การพัฒนาศักยภาพการท่องเที่ยวเชิงนิเวศ

### ๑.๓.๓ แผนพัฒนาจังหวัด

ยุทธศาสตร์การพัฒนาจังหวัดอุดรธานี ( ปี พ.ศ. ๒๕๖๖ -๒๕๗๐ ) ฉบับทบทวน ประจำปีงบประมาณ พ.ศ. ๒๕๖๕

วิสัยทัศน์จังหวัดอุดรธานี “เมืองอัจฉริยะ ศูนย์กลางการค้าการลงทุนการท่องเที่ยวและไมซ์ในอนุภูมิภาคน้ำโขง”



ยุทธศาสตร์ที่ ๑ : การพัฒนาศักยภาพการค้าการลงทุนเพื่อเพิ่มขีดความสามารถในการแข่งขัน  
ในอนุภาคลุ่มน้ำโขง

ยุทธศาสตร์ที่ ๒ : การส่งเสริมการพัฒนาเกษตรอุตสาหกรรม ยกกระดับมาตรฐานการผลิตสินค้า  
เกษตรปลอดภัยและเกษตรอินทรีย์

ยุทธศาสตร์ ที่ ๓: การยกระดับคุณภาพชีวิตเพื่อสร้างความเข้มแข็งให้สังคมมีความพร้อมกับการ  
เปลี่ยนแปลงทางเศรษฐกิจ สังคม วัฒนธรรม และเทคโนโลยี

ยุทธศาสตร์ที่ ๔: การยกระดับมาตรฐานอุตสาหกรรมไมซ์ การท่องเที่ยว และอุตสาหกรรมกีฬา  
โดยใช้อัตลักษณ์และศักยภาพด้านที่ตั้งเพื่อสร้างความเป็นเมืองศูนย์กลางของอนุภาคลุ่มน้ำโขง

ยุทธศาสตร์ที่๕ : การจัดการทรัพยากรธรรมชาติและสิ่งแวดล้อมเพื่อการใช้ประโยชน์อย่างยั่งยืน

ยุทธศาสตร์ที่ ๖ : การเสริมสร้างความมั่นคง ความปลอดภัยในชีวิต ทรัพย์สินของประชาชน

ยุทธศาสตร์ที่ ๗ : ด้านบริหารจัดการแบบบูรณาการ

## ๒. ยุทธศาสตร์ขององค์กรปกครองส่วนท้องถิ่น

### ๒.๑ วิสัยทัศน์ (Vision)

วิสัยทัศน์เทศบาลตำบลศรีธาตุ

“ศรีธาตุเมืองน่าอยู่ แหล่งเรียนรู้เชิงนิเวศน์ เศรษฐกิจชุมชนเข้มแข็งดี อนุรักษ์วิถีภูมิปัญญา  
ท้องถิ่น”

### ๒.๒ ยุทธศาสตร์และกลยุทธ์การพัฒนาเทศบาลตำบลศรีธาตุ

๑. ยุทธศาสตร์การพัฒนาโครงสร้างพื้นฐาน เพื่อเพิ่มศักยภาพการค้าการลงทุน และส่งเสริมด้าน  
เศรษฐกิจ นำเทคโนโลยีที่ทันสมัย

- ๑)กลยุทธ์พัฒนาแผนการตลาดด้านการลงทุนเพื่อให้แข่งขันได้
- ๒)กลยุทธ์ปรับปรุงโครงสร้างพื้นฐาน เพื่อรองรับการค้า การลงทุน และการบริการ
- ๓)กลยุทธ์สร้างมูลค่าเพิ่มผลิตภัณฑ์

๒. ยุทธศาสตร์การส่งเสริมการพัฒนาเกษตรและสินค้าเกษตรปลอดภัย เกษตรอินทรีย์

- ๑)กลยุทธ์ขยายผลการทำการเกษตรตามหลักปรัชญาเศรษฐกิจพอเพียง
- ๒)กลยุทธ์พัฒนาการผลิต การแปรรูป และเพิ่มประสิทธิภาพการผลิตสินค้าเกษตรอินทรีย์ให้  
สอดคล้องกับความต้องการของตลาดและภาคอุตสาหกรรม
- ๓)กลยุทธ์ส่งเสริมการรวมกลุ่มเกษตรกรสู่ความเข้มแข็งและยั่งยืน
- ๔)กลยุทธ์เพิ่มช่องทางการตลาดสินค้าเกษตรให้กับภาคเกษตรกรรวม

๓. ยุทธศาสตร์การยกระดับคุณภาพชีวิต เพิ่มทักษะและเพื่อสร้างความเข้มแข็งให้สังคมมีความพร้อมรับ  
การเปลี่ยนแปลง

- ๑)กลยุทธ์ส่งเสริมการเตรียมความพร้อมสู่สังคมผู้สูงอายุคุณภาพดี
- ๒)กลยุทธ์พัฒนาคุณภาพการศึกษาและคุณภาพชีวิตคนศรีธาตุทุกกลุ่ม
- ๓)กลยุทธ์พัฒนาระบบบริหารจัดการด้านสังคมคุณภาพชีวิต



**๔. ยุทธศาสตร์อนุรักษ์วิถีภูมิปัญญาท้องถิ่น ส่งเสริมศิลปวัฒนธรรมประเพณีท้องถิ่น และการศึกษา**

- ๑) กลยุทธ์พัฒนาคุณภาพของแหล่งท่องเที่ยว สินค้า และบริการโดยคงไว้ซึ่งอัตลักษณ์วิถีไทย
- ๒) กลยุทธ์ส่งเสริมการตลาดการท่องเที่ยวและสร้างโอกาสจากการท่องเที่ยวให้สอดคล้องกับพฤติกรรมที่หลากหลาย

**๕. ยุทธศาสตร์การจัดการทรัพยากรธรรมชาติและสิ่งแวดล้อมอนุรักษ์แหล่งเรียนรู้เชิงนิเวศน์ เพื่อการใช้ประโยชน์อย่างยั่งยืน**

- ๑)กลยุทธ์ปกป้อง อนุรักษ์ ป่าชุมชน ทรัพยากรธรรมชาติและสิ่งแวดล้อมอย่างยั่งยืน
- ๒)กลยุทธ์ส่งเสริมการจัดการสิ่งแวดล้อมและมลพิษแบบมีส่วนร่วม
- ๓)กลยุทธ์พัฒนาระบบเครือข่ายด้านการบริหารจัดการทรัพยากรธรรมชาติแบบมีส่วนร่วม

**๖.ยุทธศาสตร์การเสริมสร้างความมั่นคง ความปลอดภัยในชีวิตทรัพย์สินของประชาชน**

- ๑)กลยุทธ์ป้องกันและแก้ไขปัญหาเสพติดและจัดระเบียบสังคม รักษาความปลอดภัยชีวิตและทรัพย์สินของประชาชน
- ๒)กลยุทธ์ยกระดับประสิทธิภาพการบริหารจัดการภาครัฐสู่ความเป็นเลิศ

**๗.ยุทธศาสตร์ด้านบริหารจัดการแบบบูรณาการ**

- ๑)กลยุทธ์การส่งเสริมและการพัฒนาศักยภาพของท้องถิ่นทุก ๆ ด้าน

**๓.การวิเคราะห์เพื่อการพัฒนาท้องถิ่น**

ผลการวิเคราะห์จุดแข็ง จุดอ่อน โอกาส และอุปสรรค ของการพัฒนาของเทศบาลตำบลศรีธาตุ สามารถแยกเป็นประเด็น ๖ ด้าน ดังนี้

**ด้านการพัฒนาศักยภาพการคลังการลงทุนเพื่อขีดความสามารถในการแข่งขันด้วยเทคโนโลยีที่ทันสมัยและเป็นสากล**

**จุดแข็ง**

- (๑) สถานที่ราชการส่วนมากตั้งอยู่ในเขตพื้นที่เทศบาล
- (๒) เป็นแหล่งศูนย์กลางรวมเศรษฐกิจของอำเภอศรีธาตุ
- (๓) มีขนบธรรมเนียม วัฒนธรรม ประเพณี ซึ่งมีความเป็นเอกลักษณ์

**จุดอ่อน**

- (๑) การรวมกลุ่มอาชีพเพื่อผลิตสินค้าออกจำหน่ายยังไม่เข้มแข็งพอ
- (๒) ประชาชนยังขาดความเข้าใจ ในบทบาทของเทศบาล ฟังพาดตนเองน้อย

**โอกาส**

- (๑) เริ่มมีการใช้สื่อประชาสัมพันธ์ทางด้านเทคโนโลยีเพื่อเผยแพร่ประชาสัมพันธ์มากยิ่งขึ้น
- (๒) หน่วยงานภายนอกเริ่มเข้ามาศึกษาดูงานเทศบาลตำบลศรีธาตุมากยิ่งขึ้น

**ข้อจำกัด**

- (๑) การเกษตรยังต้องพึ่งพา แหล่งน้ำทางธรรมชาติ ขาดการมีส่วนร่วมในการบริหารจัดการน้ำอย่างแท้จริง
- (๒) ประชาชนยังขาดการศึกษาหาความรู้และขาดการนำเทคโนโลยีมาใช้ในการเกษตร
- (๓) เทศบาลตำบลศรีธาตุไม่มีสถานที่ท่องเที่ยว



### ๓.๔.๒ ด้านสาธารณูปโภค สาธารณูปการ และโครงสร้างพื้นฐาน

#### จุดแข็ง

- (๑) มีเส้นทางคมนาคมติดต่อกันได้ที่สะดวกในระหว่างชุมชน
- (๒) มีแหล่งน้ำขนาดใหญ่ สามารถผลิตน้ำเพื่ออุปโภคบริโภคให้ประชาชนใช้ได้อย่างทั่วถึง
- (๓) มีบุคลากรและอุปกรณ์ เครื่องมือเครื่องใช้ในการปฏิบัติงานด้านไฟฟ้าพร้อม

#### จุดอ่อน

- (๑) งบประมาณ ไม่เพียงพอในการซ่อมแซมถนนอย่างทั่วถึง ถนนยังแคบ ไม่ได้มาตรฐาน
- (๒) ระบบไฟฟ้ามีปัญหา การบริการล่าช้า
- (๓) ระบบน้ำประปามีปัญหา การบริการในการใช้อุปโภคบริโภค

#### โอกาส

- (๑) ภาครัฐและองค์การบริหารส่วนจังหวัดให้การสนับสนุนงบประมาณในด้านการก่อสร้างบางโครงการ

#### ข้อจำกัด

- (๑) การขาดวินัย ความเสียสละ ความรับผิดชอบของคนในสังคม ต่อสาธารณะประโยชน์

### ๓.๔.๓ ด้านการศึกษา

#### จุดแข็ง

- (๑) มีสถานศึกษาทั้งในระบบและนอกระบบ ในเขตเทศบาลตำบลศรีธาตุ
- (๒) มีระบบการศึกษาทั้งก่อนวัยเรียน และในวัยเรียน ในทุกโรงเรียนภายในเขตเทศบาลตำบลศรีธาตุ
- (๓) สนับสนุนอุปกรณ์สื่อการเรียน การสอน เพื่อพัฒนาให้เด็กเกิดทักษะ ความรู้มากยิ่งขึ้น

#### จุดอ่อน

- (๑) ขาดบุคลากร เชี่ยวชาญทางด้านภาษาอังกฤษ
- (๒) งบประมาณด้านการศึกษา ไม่เพียงพอสัดส่วนของเด็กนักเรียน
- (๓) ด้านอาคารสถานที่ยังไม่ได้มาตรฐานเท่าที่ควร
- (๔) สัดส่วนบุคลากรครูต่อนักเรียนยังไม่ได้มาตรฐาน

#### โอกาส

- (๑) สนับสนุนอุปกรณ์สื่อการเรียน การสอน เพื่อพัฒนาให้เด็กเกิดทักษะ ความรู้มากยิ่งขึ้น
- (๒) นโยบายรัฐบาลที่เริ่มเล็งเห็นคุณภาพการศึกษา

#### ข้อจำกัด

- (๑) ตามระเบียบของทางราชการระหว่าง สพฐ.และอปท.แตกต่างกัน

### ๓.๔.๔ ด้านการเมืองการบริหาร

#### จุดแข็ง

- (๑) หน่วยงานราชการ ๙๐ % อยู่ในพื้นที่ความดูแลของเทศบาลตำบลศรีธาตุ
- (๒) บุคลากรส่วนมาก เป็นคนในพื้นที่ การประสานงานจึงสะดวก และง่ายในการปฏิบัติงาน



(๓) เทศบาลตำบลศรีธาตุ มีการโครงสร้างภายในที่เหมาะสม และสอดคล้องกับภารกิจ อีกทั้งยังมีการแบ่งงานรับผิดชอบชัดเจน

#### จุดอ่อน

- (๑) เครื่องมือ เครื่องใช้ในการปฏิบัติยังไม่เพียงพอ
- (๒) การนำเทคโนโลยีข่าวสาร มาใช้ในการปฏิบัติงานน้อย
- (๓) สถานที่บริการสำนักงานยังต้องปรับปรุงห้องประชุมไว้บริการประชาชน สถานที่จอดรถเพื่อประชาชนผู้มาติดต่อราชการ

#### โอกาส

- (๑) พระราชบัญญัติกำหนดแผน และขั้นตอนการกระจายอำนาจให้แก่ องค์กรปกครองส่วนท้องถิ่น มีอำนาจหน้าที่ในการจัดระบบบริการสาธารณะ เพื่อประโยชน์ของประชาชนในท้องถิ่น
- (๒) นโยบายการโอนถ่ายภารกิจมายัง องค์กรปกครองส่วนท้องถิ่น เพื่อ การกระจายอำนาจจากส่วนกลาง ลงสู่้องค์กรปกครองส่วนท้องถิ่น

#### ข้อจำกัด

- (๑) ระเบียบกฎหมายของท้องถิ่นไม่มีเสถียรภาพพอ
- (๒) สภาพการณ์ทางเศรษฐกิจในระดับประเทศส่งผลกระทบต่อการพัฒนาท้องถิ่น
- (๓) ปัญหาด้านการเมือง มีผลกระทบต่อการบริหาร

### ๓.๔.๕ ด้านการจัดการทรัพยากรธรรมชาติและสิ่งแวดล้อม

#### จุดแข็ง

- (๑) มีทรัพยากรแหล่งน้ำที่อุดมสมบูรณ์
- (๒) มีพื้นที่สีเขียวในเขตเมือง
- (๓) มีแหล่งน้ำสายใหญ่ ไหลผ่าน

#### จุดอ่อน

- (๑) งบประมาณไม่เพียงพอในการปรับปรุงแหล่งน้ำตามธรรมชาติ
- (๒) ประชาชนยังขาดความร่วมมือในการดำเนินงานด้านสิ่งแวดล้อมอย่างจริงจัง

#### โอกาส

- (๑) แผนยุทธศาสตร์จังหวัด กลุ่มจังหวัด และระดับชาติเอื้อต่อการพัฒนา
- (๒) ได้รับงบประมาณสนับสนุนจากหน่วยงานภาครัฐ ในการปรับปรุงภูมิทัศน์ให้สวยงาม เพื่อเป็นแหล่งการท่องเที่ยว(แต่ยังไม่เพียงพอ)

#### ข้อจำกัด

- (๑) พื้นที่การจัดการเชื่อมต่อกับองค์กรปกครองส่วนท้องถิ่นอื่นยากต่อการดำเนินการ
- (๒) บุคลากรด้านการจัดการสิ่งแวดล้อมมีจำนวนน้อย



ความเชื่อมโยงของยุทธศาสตร์ในภาพรวม

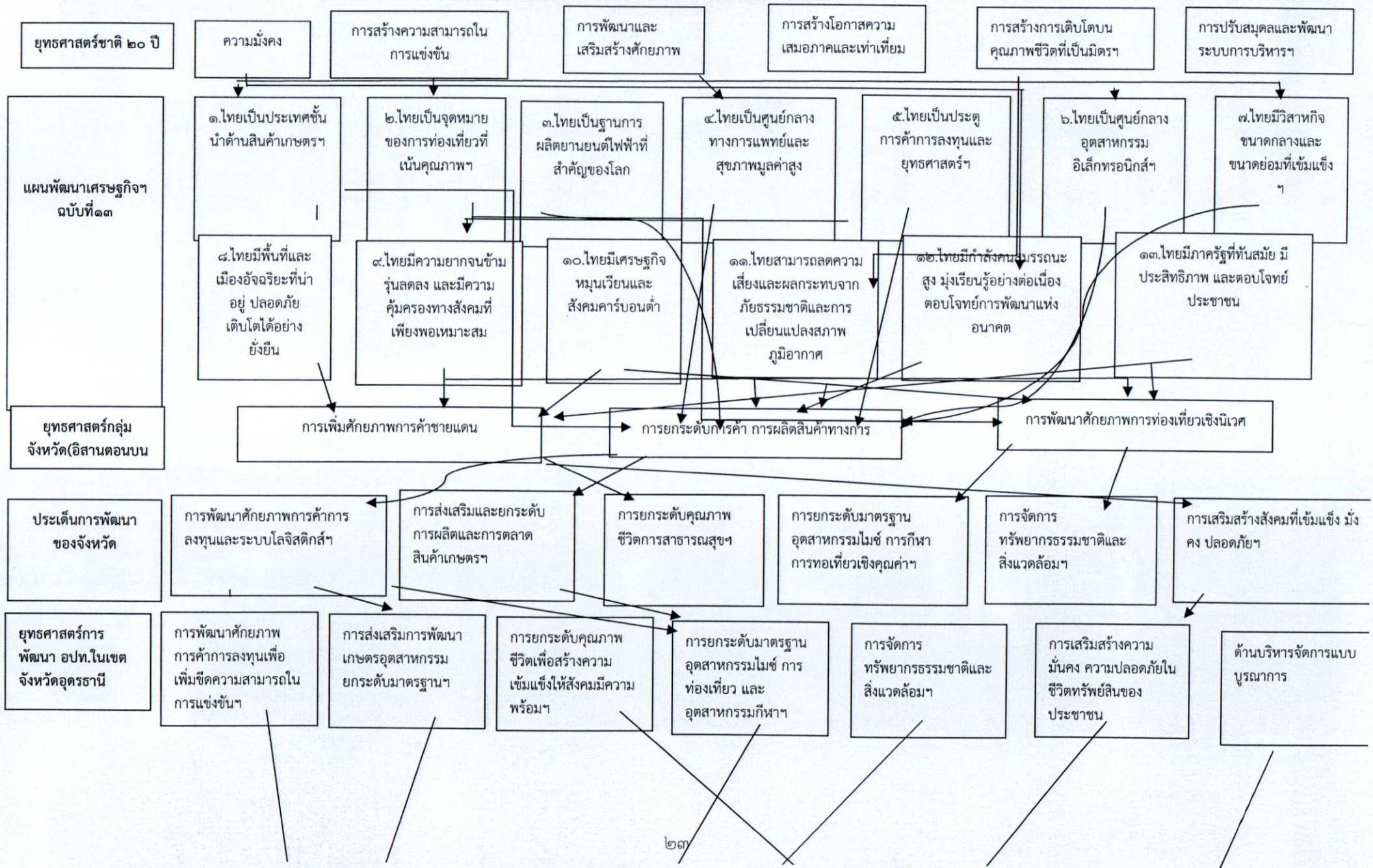



ส่วนที่ ๒

แผนพัฒนาท้องถิ่น (พ.ศ.๒๕๖๖-๒๕๗๐)เทศบาลตำบลศรีธาตุ (เพิ่มเติมและเปลี่ยนแปลงฉบับที่๑/๒๕๖๖)

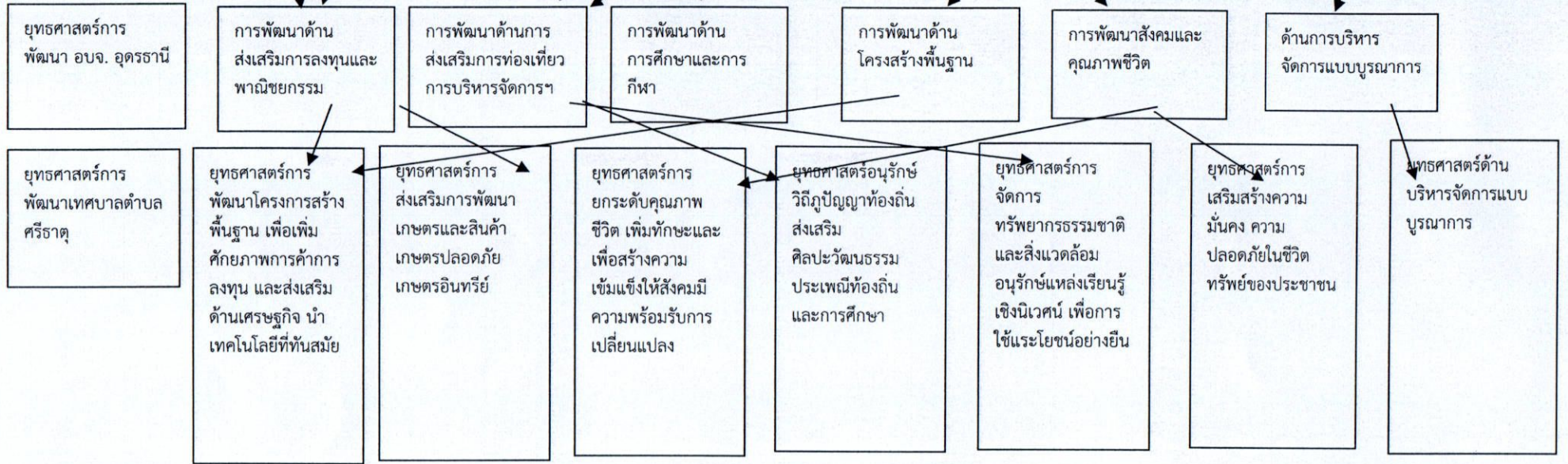



วิสัยทัศน์ “ศรีธาตุเมืองน่าอยู่ แหล่งเรียนรู้เชิงนิเวศน์ เศรษฐกิจชุมชนเข้มแข็งดี อนุรักษ์วิถีภูมิปัญญาท้องถิ่น”

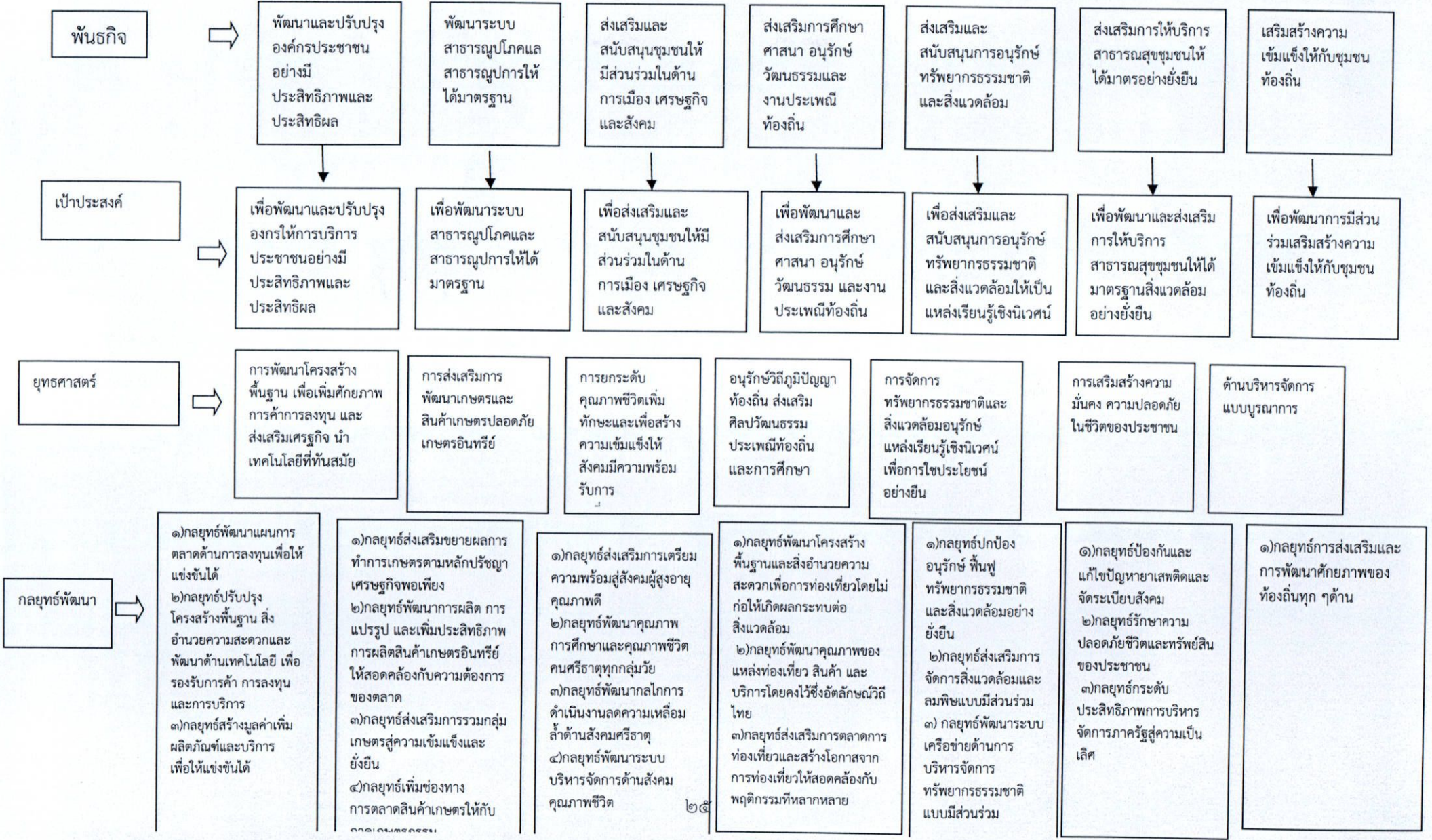



ส่วนที่ ๓ การนำแผนพัฒนาท้องถิ่นไปสู่การปฏิบัติ

๑. ยุทธศาสตร์การพัฒนาและแผนงาน

ที่	ยุทธศาสตร์	ด้าน	แผนงาน	หน่วยงาน รับผิดชอบหลัก	หน่วยงาน สนับสนุน
๑	การพัฒนาโครงสร้างพื้นฐาน เพื่อเพิ่มศักยภาพการค้าการลงทุน และส่งเสริมด้านเศรษฐกิจ นำเทคโนโลยีที่ทันสมัย	บริการชุมชนและสังคม	-สร้างความเข้มแข็งของชุมชน -สังคมสงเคราะห์ -สร้างความเข้มแข็งของชุมชน -ศาสนาวัฒนธรรมและ นันทนาการ	กองสาธารณสุข กองสวัสดิการฯ กองสวัสดิการฯ กองการศึกษา	กองคลัง
๒	ส่งเสริมและพัฒนาการเกษตร และสินค้าการเกษตร เกษตรปลอดภัย เกษตรอินทรีย์	ด้านการเศรษฐกิจ	-สร้างความเข้มแข็งของชุมชน	กองสวัสดิการฯ	กองคลัง
๓	การยกระดับคุณภาพชีวิต เพิ่มทักษะและเพื่อสร้างความเข้มแข็งให้สังคมมีความพร้อมรับการเปลี่ยนแปลง	บริการชุมชนและสังคม	-การศึกษา	กองการศึกษา	กองคลัง
๔	อนุรักษ์วิถีปัญญาท้องถิ่น ส่งเสริมศิลปวัฒนธรรมประเพณีท้องถิ่น และการศึกษา	บริการชุมชนและสังคม	-ศาสนาวัฒนธรรมและ นันทนาการ	กองการศึกษา	กองคลัง
๕	การจัดการทรัพยากรธรรมชาติและสิ่งแวดล้อมอนุรักษ์แหล่งเรียนรู้เชิงนิเวศน์ เพื่อการในประโยชน์อย่างยั่งยืน	บริการชุมชนและสังคม	-สาธารณสุข -การเกษตร	กองสวัสดิการฯ กองสาธารณสุข	กองคลัง
๖	การเสริมความมั่นคงความปลอดภัยในชีวิต ทรัพย์สินของประชาชน	บริการชุมชนและสังคม	-สร้างความเข้มแข็งของชุมชน -ศาสนาวัฒนธรรมและ นันทนาการ -การศึกษา -บริหารทั่วไป -การรักษาความสงบภายใน	กองสวัสดิการฯ กองการศึกษา กองการศึกษา สำนักปลัด สำนักปลัด	กองคลัง
๗	ด้านการบริหารจัดการแบบบูรณาการ	บริการชุมชนและสังคม	-ศาสนาวัฒนธรรมและ นันทนาการ -สาธารณสุข -แผนงานอุตสาหกรรมและการโยธา	กองการศึกษา กองสาธารณสุข	กองคลัง
รวม					



## รวมทุกแบบ ผ.๐๒-ผ.๐๓

แผนพัฒนาท้องถิ่น (พ.ศ.๒๕๖๖-๒๕๗๐) (เพิ่มเติมและเปลี่ยนแปลงฉบับที่๑/๒๕๖๖)

## เทศบาลตำบลศรีธาตุ จังหวัดอุดรธานี

แบบ ผ.	ปี ๒๕๖๖		ปี ๒๕๖๗		ปี ๒๕๖๘		ปี ๒๕๖๙		ปี ๒๕๗๐		รวม ๕ ปี	
	จำนวนโครงการ	งบประมาณบาท	จำนวนโครงการ	งบประมาณบาท	จำนวนโครงการ	งบประมาณบาท	จำนวนโครงการ	งบประมาณบาท	จำนวนโครงการ	งบประมาณบาท	จำนวนโครงการ	งบประมาณบาท
แบบ ผ.๐๒ อปท.ดำเนินการ	๑๐	๑๑,๑๕๐,๐๐๐	๕๔	๑๑,๐๕๔,๘๒๐	๑๔	๑,๒๐๐,๐๐๐	๑๔	๑,๒๐๐,๐๐๐	๑๔	๑,๑๖๐,๐๐๐	๑๐๖	๒๕,๗๖๔,๘๒๐
แบบ ผ.๐๒/๒ เกินศักยภาพ			๑๒	๒๐,๔๙๑,๐๐๐							๑๒	๒๐,๔๙๑,๐๐๐
แบบ ผ.๐๓ ครุภัณฑ์	๓	๑๐,๖๐๐,๐๐๐	๒๔	๔,๘๓๐,๕๐๐							๒๗	๑๕,๔๓๐,๕๐๐
รวมทั้งสิ้น	๑๓	๒๑,๗๕๐,๐๐๐	๙๐	๓๖,๓๗๖,๓๒๐	๑๔	๑,๒๐๐,๐๐๐	๑๔	๑,๒๐๐,๐๐๐	๑๔	๑,๑๖๐,๐๐๐	๑๔๕	๖๑,๖๘๖,๓๒๐



บัญชีสรุปโครงการแผนพัฒนา  
 แผนพัฒนาท้องถิ่น (พ.ศ.๒๕๖๖-๒๕๗๐)(เพิ่มเติมและเปลี่ยนแปลงฉบับที่๑/๒๕๖๖)  
 เทศบาลตำบลศรีธาตุ จังหวัดอุดรธานี

ยุทธศาสตร์	ปี ๒๕๖๖		ปี ๒๕๖๗		ปี ๒๕๖๘		ปี ๒๕๖๙		ปี ๒๕๗๐		รวม ๕ ปี	
	จำนวน โครงการ	งบประมาณ บาท	จำนวน โครงการ	งบประมาณ บาท	จำนวน โครงการ	งบประมาณ บาท	จำนวน โครงการ	งบประมาณ บาท	จำนวน โครงการ	งบประมาณ บาท	จำนวน โครงการ	งบประมาณ บาท
๑)ยุทธศาสตร์การพัฒนาศักยภาพการ ค้าการลงทุนเพื่อเพิ่มขีดความสามารถ ในการการแข่งขันด้วยเทคโนโลยี ที่ทันสมัยและเป็นสากล แผนงานอุตสาหกรรมและการโยธา แผนงานบริหารงานทั่วไป งานบริหารงานคลัง	๔	๑๐,๗๐๐,๐๐๐	๔๐	๙,๘๕๔,๘๒๐	๑	๑๐,๐๐๐	๑	๑๐,๐๐๐	๑	๑๐,๐๐๐	๔๔	๒๐,๕๕๔,๘๒๐
			๑	๑๐,๐๐๐	๑	๑๐,๐๐๐	๑	๑๐,๐๐๐	๑	๑๐,๐๐๐	๔	๔๐,๐๐๐
รวม	๔	๑๐,๗๐๐,๐๐๐	๔๑	๙,๘๖๔,๘๒๐	๑	๑๐,๐๐๐	๑	๑๐,๐๐๐	๑	๑๐,๐๐๐	๔๘	๒๐,๕๙๔,๘๒๐
๒) ยุทธศาสตร์การส่งเสริมการพัฒนา เกษตรอุตสาหกรรม ยกระดับมาตรฐาน ฐานการผลิตสินค้าเกษตรปลอดภัยและ เกษตรอินทรีย์												
รวม			-	-	-	-	-	-	-	-	-	-



ยุทธศาสตร์	ปี ๒๕๖๖		ปี ๒๕๖๗		ปี ๒๕๖๘		ปี ๒๕๖๙		ปี ๒๕๗๐		รวม ๕ ปี	
	จำนวนโครงการ	งบประมาณบาท	จำนวนโครงการ	งบประมาณบาท	จำนวนโครงการ	งบประมาณบาท	จำนวนโครงการ	งบประมาณบาท	จำนวนโครงการ	งบประมาณบาท	จำนวนโครงการ	งบประมาณบาท
๓.)ยุทธศาสตร์การยกระดับคุณภาพชีวิต เพิ่มทักษะและเพื่อสร้างความเข้มแข็ง ให้สังคมมีความพร้อมรับการเปลี่ยนแปลง แผนงานศาสนาวัฒนธรรมและนันทนาการ			๑	๕๐,๐๐๐	๑	๕๐,๐๐๐	๑	๕๐,๐๐๐	๑	๕,๐๐๐	๔	๑๕๕,๐๐๐
รวม	๐	-	๑	๕๐,๐๐๐	๑	๕๐,๐๐๐	๑	๕๐,๐๐๐	๑	๕,๐๐๐	๔	๑๕๕,๐๐๐
๔.)ยุทธศาสตร์การอนุรักษ์วิถีภูมิปัญญาท้องถิ่น ส่งเสริมศิลปวัฒนธรรมประเพณีท้องถิ่น และการศึกษา												
แผนงานสร้างศาสนาวัฒนธรรมและนันทนาการ	๖	๔๕๐,๐๐๐	๖	๔๕๐,๐๐๐	๖	๔๕๐,๐๐๐	๖	๔๕๐,๐๐๐	๖	๔๕๐,๐๐๐	๓๐	๒,๒๕๐,๐๐๐
	๖	๔๕๐,๐๐๐	๖	๔๕๐,๐๐๐	๖	๔๕๐,๐๐๐	๖	๔๕๐,๐๐๐	๖	๔๕๕,๐๐๐	๓๐	๒,๒๕๐,๐๐๐
๕.)ยุทธศาสตร์การจัดการจัดการทรัพยากร ธรรมชาติและสิ่งแวดล้อมอนุรักษ์แหล่งเรียน รู้เชิงนิเวศน์เพื่อการใช้ประโยชน์อย่างยั่งยืน แผนงานเกษตร												
รวม												



ยุทธศาสตร์	ปี ๒๕๖๖		ปี ๒๕๖๗		ปี ๒๕๖๘		ปี ๒๕๖๙		ปี ๒๕๗๐		รวม ๕ ปี	
	จำนวนโครงการ	งบประมาณบาท	จำนวนโครงการ	งบประมาณบาท	จำนวนโครงการ	งบประมาณบาท	จำนวนโครงการ	งบประมาณบาท	จำนวนโครงการ	งบประมาณบาท	จำนวนโครงการ	งบประมาณบาท
๖)ยุทธศาสตร์การเสริมความมั่นคง ความปลอดภัยในชีวิตทรัพย์สินของประชาชน												
แผนงานบริหารทั่วไป			๕	๖๖๐,๐๐๐	๕	๖๖๐,๐๐๐	๕	๖๖๐,๐๐๐	๕	๖๖๐,๐๐๐	๒๐	๒,๖๔๐,๐๐๐
๑.๒แผนงานรักษาความสงบภายใน			๑	๓๐,๐๐๐	๑	๓๐,๐๐๐	๑	๓๐,๐๐๐	๑	๓๐,๐๐๐	๔	๑๒๐,๐๐๐
รวม			๖	๖๙๐,๐๐๐	๖	๖๙๐,๐๐๐	๖	๖๙๐,๐๐๐	๖	๖๙๐,๐๐๐	๒๔	๒,๗๖๐,๐๐๐
๗)ยุทธศาสตร์บริหารจัดการแบบบูรณาการ												
	๑๐	๑๑,๑๕๐,๐๐๐	๕๔	๑๑,๐๕๔,๘๒๐	๑๔	๑,๒๐๐,๐๐๐	๑๔	๑,๒๐๐,๐๐๐	๑๔	๑,๑๖๐,๐๐๐	๕๘	๒๕,๗๕๙,๘๒๐

แปลนเทศบาลตำบลศรีธาตุ กำหนด

หมายเหตุ ๑.แบบ ผ๐๒. เป็นแบบสำหรับองค์กรปกครองส่วนท้องถิ่นดำเนินการ ที่ต้องลงรายละเอียดในแผนพัฒนาท้องถิ่น พ.ศ. ๒๕๖๖ - ๒๕๗๐ เพื่อนำไปจัดทำงบประมาณรายจ่าย  
๒.ทั้งนี้หากองค์กรปกครองส่วนท้องถิ่นจะนำโครงการใน แบบ ผ.๐๒ ไปของงบประมาณจากหน่วยงานอื่น ก็สามารถดำเนินการได้โดยไม่ต้อง "แก้ไข"หรือ "เปลี่ยนแปลง" ไปอยู่ใน แบบ ผ.๐๒/๒



แผนพัฒนาท้องถิ่น(พ.ศ.๒๕๖๖ -๒๕๗๐) (เพิ่มเติมหรือเปลี่ยนแปลงฉบับที่ ๑/๒๕๖๖)

เทศบาลตำบลศรีธาตุ จังหวัดอุดรธานี

ยุทธศาสตร์ชาติ ๒๐ ปี  
แผนพัฒนาเศรษฐกิจ ฯ ฉบับที่ ๑๓  
Sustainable Development Goals :SDGs

ยุทธศาสตร์ที่ ๒ ด้านการสร้างความสามารถในการแข่งขัน  
หมุดหมายที่ ๕ ไทยเป็นประตูการค้าการลงทุนและยุทธศาสตร์ทางโลจิสติกส์ที่สำคัญของภูมิภาค  
เป้าหมายที่ ๙ สร้างโครงสร้างพื้นฐานที่มีความทนทาน ส่งเสริมการพัฒนาอุตสาหกรรมที่ครอบคลุมและยั่งยืน และส่งเสริมนวัตกรรม  
เป้าประสงค์ที่ ๑ พัฒนาโครงสร้างพื้นฐานที่มีคุณภาพ เชื่อถือได้ ยั่งยืนและมีความทนทาน ซึ่งรวมถึงโครงสร้างพื้นฐานของภูมิภาคและที่ข้ามเขตแดน

เพื่อสนับสนุนการพัฒนาทางเศรษฐกิจและความเป็นอยู่ที่ดีของมนุษย์ โดยมุ่งเป้าที่การเข้าถึงได้ในราคาที่สามารถจ่ายได้และเท่าเทียมสำหรับทุกคน

ยุทธศาสตร์จังหวัดที่ ๑

การพัฒนาศักยภาพการค้าการลงทุนและระบบโลจิสติกส์เพื่อเพิ่มขีดความสามารถในการแข่งขันในอนุภาคลุ่มน้ำโขง

ยุทธศาสตร์การพัฒนากองคกรปกครองส่วนท้องถิ่นในเขตจังหวัดอุดรธานี ๑.การพัฒนาศักยภาพการค้าการลงทุนเพื่อเพิ่มขีดความสามารถในการแข่งขันในอนุภาคลุ่มน้ำโขง

ยุทธศาสตร์ ที่ ๑

ยุทธศาสตร์การพัฒนาโครงสร้างพื้นฐาน เพื่อเพิ่มศักยภาพการค้าการลงทุน และส่งเสริมด้านเศรษฐกิจ นำเทคโนโลยีที่ทันสมัย

แผนงานอุตสาหกรรมและการโยธา ๑.๑ งานก่อสร้าง

ที่	โครงการ	วัตถุประสงค์	เป้าหมาย (ผลผลิตของโครงการ)	งบประมาณ					ตัวชี้วัด (KPI)	ผลที่คาดว่าจะได้รับ	หน่วยงาน รับผิดชอบหลัก
				๒๕๖๖ บาท	๒๕๖๗ บาท	๒๕๖๘ บาท	๒๕๖๙ บาท	๒๕๗๐ บาท			
๑	โครงการก่อสร้างโดมหลังคาตลาดเทศบาลตำบลศรีธาตุ	ก่อสร้างโดมหลังคาตลาดเทศบาลตำบลศรีธาตุให้ได้มาตรฐาน ๑.เพื่อให้มีความมั่นคงแข็งแรงปลอดภัยต่อผู้ประกอบการค้าและผู้มาใช้บริการ ๒.เพื่อปรับปรุงสภาพแวดล้อมภายในตลาดให้มีระบบระบายอากาศที่ดี ๓.เพื่อพัฒนาและยกระดับตลาดให้เป็นตลาดสดน่าซื้อ	ก่อสร้างโดมหลังคา ขนาดกว้าง ๒๕ ม.ยาว ๕๐ ม. จำนวน ๑ หลัง หรือรวมพื้นที่ใช้สอย ๑,๒๕๐ ตร.ม ตามแบบแปลนเทศบาลกำหนด	๓,๕๐๐,๐๐๐					ผู้ประกอบการค้าและผู้มาใช้บริการในตลาด ร้อยละ ๘๐ มีความพึงพอใจในการปรับปรุงตลาดเทศบาลศรีธาตุ	อาคารตลาดมีความมั่นคงแข็งแรง ปลอดภัยต่อผู้ประกอบการค้าและผู้มาใช้บริการ สภาพแวดล้อมภายในตลาดมีระบบระบายอากาศที่ดี ยกระดับเป็นตลาดสดน่าซื้อ	กองช่าง
๒	โครงการก่อสร้างศาลหลักเมืองศรีธาตุ (ศาลเจ้าปู่ศรีธาตุ)	ก่อสร้างศาลหลักเมือง ๑.เพื่อเป็นหลักของบ้านเมือง เป็นสิริมงคลให้ชาวอำเภอศรีธาตุ ๒.เพื่อเป็นสถานที่ให้ประชาชนได้สักการะบูชา และเทิดทูนสิ่งศักดิ์สิทธิ์คู่บ้านคู่เมือง ๓.เพื่อปลูกจิตสำนึกให้ราษฎรอำเภอศรีธาตุมีความรักใคร่สามัคคีปรองดอง ๔.เพื่อสนับสนุนการท่องเที่ยวในอำเภอศรีธาตุ	ก่อสร้างศาลหลักเมืองศรีธาตุ ประกอบด้วย ๑. อาคารครอบกรวดเสริมเหล็ก ๑ ชั้น โถงทรงสูงขนาดกว้าง ๑๓.๕๐ ม. ยาว ๑๓.๕๐ ม. จำนวน ๑ หลัง ๒.ปรับปรุงบริเวณศาลาให้เบีร้งสแตนเลส จำนวน ๑ แห่งตามแบบแปลนเทศบาลกำหนด	๒,๘๐๐,๐๐๐					จำนวนราษฎรและนักท่องเที่ยวที่มีความพึงพอใจในสถานที่	เป็นที่สักการะของประชาชนและนักท่องเที่ยว	กองช่าง
รวม ๒ โครงการ				๖,๓๐๐,๐๐๐	-	-	-	-			



ที่	โครงการ	วัตถุประสงค์	เป้าหมาย (ผลผลิตของโครงการ)	งบประมาณ					ตัวชี้วัด (KPI)	ผลที่คาดว่าจะ ได้รับ	หน่วยงาน รับผิดชอบหลัก
				๒๕๖๖ บาท	๒๕๖๗ บาท	๒๕๖๘ บาท	๒๕๖๙ บาท	๒๕๗๐ บาท			
๓	โครงการก่อสร้างหอประชุม อเนกประสงค์เทศบาลตำบลศรีธาตุ	ก่อสร้างหอประชุมอเนกประสงค์ ๑. เพื่อสร้างบรรยากาศที่ดี สวยงามเหมาะสมกับการจัด กิจกรรมต่างๆ ของเทศบาล ๒. เพื่อให้มีอาคารที่เหมาะสม และมีประสิทธิภาพในการจัด กิจกรรมสาธารณะ ๓. เพื่อให้มีสถานที่ในการจัด กิจกรรม สามารถรับรอง ผู้เข้าร่วมเป็นจำนวนมาก	ก่อสร้างหอประชุม อเนกประสงค์จำนวน ๑ หลัง พร้อมทางเดินรอบอาคาร ขนาดกว้าง ๙.๐๐ ม. ยาว ๒๐ ม. จำนวน ๑ หลัง หรือรวม พื้นที่ใช้สอยไม่น้อยกว่า ๓๒๗ ตารางเมตร จำนวน ๑ แห่ง ตามแบบแปลนเทศบาล กำหนด	๒,๕๐๐,๐๐๐					จำนวนหน่วยงานราช อื่นและประชาชนที่ได้ ใช้ประโยชน์ในการทำ กิจกรรม	มีสถานที่ในการจัดกิจกรรม ของหน่วยงานราชการและ ชุมชน	กองช่าง
๔	โครงการก่อสร้างลานอเนกประสงค์ บึงคำศรี	ก่อสร้างลานอเนกประสงค์ คอนกรีตเสริมเหล็ก ๑. เพื่อมีสถานที่ในการจัด กิจกรรมของชุมชนและเทศบาลฯ ๒. เพื่อให้มีพื้นที่เหมาะสมและมี ประสิทธิภาพในการจัดกิจกรรม สาธารณะ	ก่อสร้างลานคอนกรีตเสริม เหล็กอเนกประสงค์ พร้อม เวทีการแสดงจำนวน ๑ ขนาดกว้าง ๙.๐๐ ม. ยาว ๒๐ ม. หรือรวมพื้นที่ใช้สอยไม่ น้อยกว่า ๑๘๐ ตารางเมตร จำนวน ๑ แห่ง ตามแบบ แปลนเทศบาลกำหนด	๑,๕๐๐,๐๐๐					จำนวนหน่วยงาน ราชการอื่นและ ประชาชนที่ได้ใช้ ประโยชน์ในการทำ กิจกรรม	มีสถานที่ในการจัดกิจกรรม ของหน่วยงานราชการและ ชุมชนและพัฒนาส่งเสริมแหล่ง ท่องเที่ยว	กองช่าง
๕	โครงการขยายเขตประปาถนน เทศบาล ๙ ตอนบน	เพื่อให้ประชาชนมีน้ำประปา ใช้อย่างทั่วถึง	โดยทำการวางท่อเมน ประปาตามมาตรฐานการ ประปาส่วนภูมิภาค ระยะทางยาว ๘๑๓ เมตร และข้อต่อต่างๆ ชนิดที่ PVC Ø		๑๖๒,๖๐๐				ก่อสร้างตามปริมาณ งานร้อยละ ๑๐๐ ผู้ ที่ได้รับผลประโยชน์ ไม่น้อยกว่า ๗๒๑ คน	ประชาชนได้รับความสะดวก สบายมีน้ำที่สะอาดใช้	กองช่าง
๖	โครงการขยายเขตไฟฟ้าถนน เทศบาล ๑๒ ตอนบน	เพื่อความปลอดภัยในชีวิต และทรัพย์สิน และเพื่อให้ ประชาชนได้รับบริการ สาธารณะมีไฟฟ้าใช้อย่างทั่วถึง	โดยทำการปักเสาคอนกรีต ไฟฟ้าแรงต่ำความสูง ๙ เมตร พาดสายนิวตรอน ขนาด ๕๐ ตร.มม. และ สายไฟฟ้าสาธารณะขนาด ๒๕ ตร.มม. พร้อมติดตั้ง ดวงโคมไฟรายทางชนิด LED ๒๐ w ระยะทาง โครงการ ๒๙๗ เมตร		๑๑๘,๘๐๐				ก่อสร้างตามปริมาณ งานร้อยละ ๑๐๐ ผู้ที่ ได้รับผลประโยชน์ไม่ น้อยกว่า ๗๔๘ คน	ประชาชนมีความปลอดภัย ในชีวิตและทรัพย์สิน ประชาชนในเขตเทศบาล ตำบลศรีธาตุมีไฟฟ้าใช้	กองช่าง
		รวม ๔ โครงการ		๔,๕๐๐,๐๐๐	๒๘๑,๔๐๐						



ที่	โครงการ	วัตถุประสงค์	เป้าหมาย (ผลผลิตของโครงการ)	งบประมาณ					ตัวชี้วัด (KPI)	ผลที่คาดว่าจะ จะได้รับ	หน่วยงาน รับผิดชอบหลัก
				๒๕๖๖ บาท	๒๕๖๗ บาท	๒๕๖๘ บาท	๒๕๖๙ บาท	๒๕๗๐ บาท			
๗	โครงการขยายเขตไฟฟ้าถนนศรีเจริญ	เพื่อความปลอดภัยในชีวิตและทรัพย์สิน และเพื่อให้ประชาชนได้รับบริการสาธารณะมีไฟฟ้าใช้อย่างทั่วถึง	โดยทำการปักเสาคอนกรีตไฟฟ้าแรงต่ำความสูง ๙ เมตร พาดสายนิวตรอน ขนาด ๕๐ ตร.มม. และสายไฟฟ้าสาธารณะขนาด ๒๕ ตร.มม. พร้อมติดตั้งดวงโคมไฟรายทางชนิด LED ๒๐ w ระยะทางโครงการ ๒๒๒ เมตร		๘๘,๘๐๐				ก่อสร้างตามปริมาณงานร้อยละ ๑๐๐ ผู้ที่ได้รับผลประโยชน์ไม่น้อยกว่า ๗๙๘ คน	ประชาชนมีความปลอดภัยในชีวิตและทรัพย์สิน ประชาชนในเขตเทศบาล ตำบลศรีธาตุมีไฟฟ้าใช้	กองช่าง
๘	โครงการขยายเขตไฟฟ้าถนนเทศบาล ๑๕ ตอนบน ฝั่งทิศตะวันตก	เพื่อความปลอดภัยในชีวิตและทรัพย์สิน และเพื่อให้ประชาชนได้รับบริการสาธารณะมีไฟฟ้าใช้อย่างทั่วถึง	โดยทำการปักเสาคอนกรีตไฟฟ้าแรงต่ำความสูง ๙ เมตร พาดสายนิวตรอน ขนาด ๕๐ ตร.มม. และสายไฟฟ้าสาธารณะขนาด ๒๕ ตร.มม. พร้อมติดตั้งดวงโคมไฟรายทางชนิด LED ๒๐ w ระยะทาง ๒๑๒ เมตร		๘๘,๘๐๐				ก่อสร้างตามปริมาณงานร้อยละ ๑๐๐ ผู้ที่ได้รับผลประโยชน์ไม่น้อยกว่า ๗๙๘ คน	ประชาชนมีความปลอดภัยในชีวิตและทรัพย์สิน ประชาชนในเขตเทศบาล ตำบลศรีธาตุมีไฟฟ้าใช้	กองช่าง
๙	โครงการขยายเขตไฟฟ้าถนน ศรีธาตุ ๑ จากถนนเทศบาล ๑๘ ไปทางทิศตะวันตกจรดถนนทางหลวงหมายเลข ๒๓๙	เพื่อความปลอดภัยในชีวิตและทรัพย์สิน และเพื่อให้ประชาชนได้รับบริการสาธารณะมีไฟฟ้าใช้อย่างทั่วถึง	โดยทำการปักเสาคอนกรีตไฟฟ้าแรงต่ำสายอลูมิเนียมหุ้มฉนวน ขนาด ๕๐ ตร.มม. พาดสายไฟฟ้าสาธารณะสายอลูมิเนียมหุ้มฉนวน ขนาด ๒๕ ตร.มม. พร้อมติดตั้งดวงโคมไฟรายทางชนิด LED ๒๐ w ระยะทาง ๕๒๘ เมตร		๓๐๐,๐๐๐				ก่อสร้างตามปริมาณงานร้อยละ ๑๐๐ ผู้ที่ได้รับผลประโยชน์ไม่น้อยกว่า ๙๖๐ คน	ประชาชนมีความปลอดภัยในชีวิตและทรัพย์สิน ประชาชนในเขตเทศบาล ตำบลศรีธาตุมีไฟฟ้าใช้	กองช่าง
	รวม ๓ โครงการ				๔๗๗,๖๐๐						



ที่	โครงการ	วัตถุประสงค์	เป้าหมาย (ผลผลิตของโครงการ)	งบประมาณ					ตัวชี้วัด (KPI)	ผลที่คาดว่าจะ จะได้รับ	หน่วยงาน รับผิดชอบหลัก
				๒๕๖๖ บาท	๒๕๖๗ บาท	๒๕๖๘ บาท	๒๕๖๙ บาท	๒๕๗๐ บาท			
๑๐	โครงการขยายเขตไฟฟ้าถนนเทศบาล ๔ จรดถนนเทศบาล ๕	เพื่อความปลอดภัยในชีวิตและทรัพย์สิน และเพื่อให้ประชาชนได้รับบริการสาธารณะมีไฟฟ้าใช้อย่างทั่วถึง	โดยทำการปักเสาคอนกรีตไฟฟ้าแรงต่ำ ความสูง ๙ เมตร พาดสายนิวตรอน ขนาด ๕๐ ตร.มม. และสายไฟฟ้าสาธารณะขนาด ๒๕ ตร.มม. พร้อมติดตั้งดวงโคมไฟรายทางชนิด LED ๒๐ w ระยะทางโครงการ ๑๖๕ เมตร		๖๖,๐๐๐				ก่อสร้างตามปริมาณงานร้อยละ ๑๐๐ ผู้ที่ได้รับผลประโยชน์ไม่น้อยกว่า ๗๙๘ คน	ประชาชนมีความปลอดภัยในชีวิตและทรัพย์สิน ประชาชนในเขตเทศบาลตำบลศรีธาตุมีไฟฟ้าใช้	กองช่าง
๑๑	โครงการขยายเขตไฟฟ้าถนนรอบหนองศาลาสุโข	เพื่อความปลอดภัยในชีวิตและทรัพย์สิน และเพื่อให้ประชาชนได้รับบริการสาธารณะมีไฟฟ้าใช้อย่างทั่วถึง	โดยทำการปักเสาคอนกรีตไฟฟ้าแรงต่ำ ความสูง ๙ เมตร พาดสายนิวตรอน ขนาด ๕๐ ตร.มม. และสายไฟฟ้าสาธารณะขนาด ๒๕ ตร.มม. พร้อมติดตั้งดวงโคมไฟรายทางชนิด LED ๒๐ w ระยะทางโครงการ ๖๖๒ เมตร		๒๖๔,๐๐๐				ก่อสร้างตามปริมาณงานร้อยละ ๑๐๐ ผู้ที่ได้รับผลประโยชน์ไม่น้อยกว่า ๗๙๘ คน	ประชาชนมีความปลอดภัยในชีวิตและทรัพย์สินประชาชนในเขตเทศบาลตำบลศรีธาตุมีไฟฟ้าใช้	กองช่าง
๑๒	โครงการขยายเขตไฟฟ้าถนนไชยประสิทธิ์ ศรีเจริญ	เพื่อความปลอดภัยในชีวิตและทรัพย์สิน และเพื่อให้ประชาชนได้รับบริการสาธารณะมีไฟฟ้าใช้อย่างทั่วถึง	โดยทำการปักเสาคอนกรีตไฟฟ้าแรงต่ำความสูง ๙ เมตร พาดสายนิวตรอน ขนาด ๕๐ ตร.มม. และสายไฟฟ้าสาธารณะขนาด ๒๕ ตร.มม. พร้อมติดตั้งดวงโคมไฟรายทางชนิด LED ๒๐ w ระยะทาง ๓๑๓ เมตร		๑๒๕,๘๐๐				ก่อสร้างตามปริมาณงานร้อยละ ๑๐๐ ผู้ที่ได้รับผลประโยชน์ไม่น้อยกว่า ๕๐๐ คน	ประชาชนมีความปลอดภัยในชีวิตและทรัพย์สินประชาชนในเขตเทศบาลตำบลศรีธาตุมีไฟฟ้าใช้	กองช่าง
	รวม ๓ โครงการ				๔๕๕,๘๐๐						



ที่	โครงการ	วัตถุประสงค์	เป้าหมาย (ผลผลิตของโครงการ)	งบประมาณ					ตัวชี้วัด (KPI)	ผลที่คาดว่าจะ จะได้รับ	หน่วยงาน รับผิดชอบหลัก
				๒๕๖๖ บาท	๒๕๖๗ บาท	๒๕๖๘ บาท	๒๕๖๙ บาท	๒๕๗๐ บาท			
๑๓	โครงการขยายเขตไฟฟ้าถนนเทศบาล ๑๒ ตอนบน หมู่ที่ ๔ บ้านศรีเจริญ	เพื่อความปลอดภัยในชีวิตและ ทรัพย์สิน และเพื่อให้ประชาชน ได้รับบริการสาธารณะมีไฟฟ้าใช้ อย่างทั่วถึง	โดยทำการปักเสาคอนกรีตไฟฟ้า แรงต่ำความสูง ๙ เมตร ทาด สายนิวตรอน ขนาด ๕๐ ตร.มม. และสายไฟฟ้าสาธารณะขนาด ๒๕ ตร.มม. พร้อมติดตั้งวงโคม ไฟรายทางชนิด LED ๒๐ w ระยะทาง ๒๙๖ เมตร		๑๑๘,๐๐๐				ก่อสร้างตามปริมาณงาน ร้อยละ ๑๐๐ ผู้ที่ได้รับ ผลประโยชน์ไม่น้อยกว่า ๕๐๐ คน	ประชาชนมีความปลอดภัยในชีวิต และทรัพย์สินประชาชนในเขต เทศบาลตำบลศรีธาตุมีไฟฟ้าใช้	กองช่าง
	รวม ๓ โครงการ				๑๑๘,๐๐๐						



แผนพัฒนาท้องถิ่น(พ.ศ.๒๕๖๖ -๒๕๗๐) (เพิ่มเติมหรือเปลี่ยนแปลงฉบับที่ ๑/๒๕๖๖)

เทศบาลตำบลศรีธาตุ จังหวัดอุดรธานี

ยุทธศาสตร์ชาติ ๒๐ ปี  
แผนพัฒนาเศรษฐกิจฯ ฉบับที่ ๑๓  
Sustainable Development Goals SDGs

ยุทธศาสตร์ที่ ๒ ด้านการสร้างความสามารถในการแข่งขัน  
 หมายเหตุที่ ๕ ไทยเป็นประตูการค้าการลงทุนและยุทธศาสตร์ทางโลจิสติกส์ที่สำคัญของภูมิภาค  
 เป้าหมายที่ ๔ สร้างโครงสร้างพื้นฐานที่มีความหนาแน่น ส่งเสริมการพัฒนาอุตสาหกรรมที่ครอบคลุมและยั่งยืน และส่งเสริมนวัตกรรม  
 เป้าประสงค์ที่ ๑ พัฒนาโครงสร้างพื้นฐานที่มีคุณภาพ เชื่อถือได้ ยั่งยืนและมีความหนาแน่น ซึ่งรวมถึงโครงสร้างพื้นฐานของภูมิภาคและที่ข้ามเขตแดน  
 เพื่อสนับสนุนการพัฒนาทางเศรษฐกิจและความเป็นอยู่ที่ดีของมนุษย์ โดยมุ่งเป้าที่การเข้าถึงได้ในราคาที่สามารถจ่ายได้และเท่าเทียมสำหรับทุกคน  
 การพัฒนาศักยภาพการค้าการลงทุนและระบบโลจิสติกส์เพื่อเพิ่มขีดความสามารถในการแข่งขันในอนุภาคลุ่มน้ำโขง

ยุทธศาสตร์จังหวัดที่ ๑

ยุทธศาสตร์การพัฒนากองกรปกครองส่วนท้องถิ่นในเขตจังหวัดอุดรธานี ๑.การพัฒนาศักยภาพการค้าการลงทุนเพื่อเพิ่มขีดความสามารถในการแข่งขันในอนุภาคลุ่มน้ำโขง

ยุทธศาสตร์ที่ ๑

ยุทธศาสตร์การพัฒนาโครงสร้างพื้นฐาน เพื่อเพิ่มศักยภาพการค้าการลงทุน และส่งเสริมด้านเศรษฐกิจ นำเทคโนโลยีที่ทันสมัย

แผนงานอุตสาหกรรมและการโยธา ๑.๑ งานก่อสร้าง

ที่	โครงการ	วัตถุประสงค์	เป้าหมาย (ผลผลิตของโครงการ)	งบประมาณ					ตัวชี้วัด (KPI)	ผลที่คาดว่าจะได้รับ	หน่วยงาน รับผิดชอบหลัก	
				๒๕๖๖ บาท	๒๕๖๗ บาท	๒๕๖๘ บาท	๒๕๖๙ บาท	๒๕๗๐ บาท				
๑๔	โครงการก่อสร้างถนน คสล. ถนนศรีเจริญ (ข้างศาลาประชาคมบ้านศรีเจริญ หมู่ที่ ๑๑)	เพื่อให้ประชาชนมีเส้นทางในการเดินทางไปมาสะดวกและปลอดภัยยิ่งขึ้น	ก่อสร้างถนนคอนกรีตเสริมเหล็กถนนศรีเจริญช่วงจากถนนศรีวาปีไปทางทิศใต้จรดถนนศรีเจริญ ขนาดผิวจราจรกว้าง ๔ เมตร ยาว ๗๒ เมตร หนา ๐.๑๕ เมตร หรือรวมพื้นที่ผิวจราจรไม่น้อยกว่า ๒๘๘ ตารางเมตร พร้อมไหล่ทางลูกรังตามสภาพพื้นที่ ตามแบบแปลนของเทศบาลตำบลศรีธาตุ		๒๒๖,๐๐๐					ประชาชนร้อยละ ๕๐ ของหมู่บ้านได้ใช้ประโยชน์จากโครงการนี้	ประชาชนได้รับการบริการสาธารณะที่มีคุณภาพ	กองช่าง
๑๕	โครงการปรับปรุงผิวจราจรแอสฟัลท์ติกคอนกรีต ถนนเทศบาล ๔ (ข้างโรงเรียนบ้านโคกศรี)	เพื่อให้มีเส้นทางคมนาคมสภาพที่ดีและมีมาตรฐาน เพื่อให้ประชาชนได้รับความสะดวกในการสัญจรไปมา	ผิวจราจรกว้าง ๕.๐๐ เมตร ยาว ๑๓๑ เมตร หนา ๐.๐๕ เมตร หรือรวมพื้นที่ผิวจราจรไม่น้อยกว่า ๘๕๕ ตารางเมตรตามแบบแปลนของเทศบาลตำบลศรีธาตุ		๓๑๐,๐๐๐					ก่อสร้างตามปริมาณงานร้อยละ ๑๐๐ ผู้ที่ได้รับผลประโยชน์ไม่น้อยกว่า ๗๐๐ คน	ประชาชนมีถนนที่ได้มาตรฐานใช้สัญจรไปมาสะดวกมากยิ่งขึ้น	กองช่าง
				-	๕๓๖,๐๐๐	-	-	-				



ที่	โครงการ	วัตถุประสงค์	เป้าหมาย (ผลผลิตของโครงการ)	งบประมาณ					ตัวชี้วัด (KPI)	ผลที่คาดว่าจะ จะได้รับ	หน่วยงาน รับผิดชอบหลัก
				๒๕๖๖ บาท	๒๕๖๗ บาท	๒๕๖๘ บาท	๒๕๖๙ บาท	๒๕๗๐ บาท			
๑๖	โครงการก่อสร้างถนน คสล. ขอย คำศรีเจริญตอนบน	เพื่อให้ประชาชนมีเส้นทางใน การเดินทางไปมาสะดวกและ ปลอดภัยยิ่งขึ้น	ก่อสร้างถนนคอนกรีตเสริม เหล็กขอยคำศรีเจริญ ต่อจาก ถนน คสล. เดิม ขนาดผิวจราจรกว้าง ๔ เมตร ยาว ๑๗๐ เมตร หนา ๐.๑๕ เมตร หรือรวมพื้นที่ผิวจราจร ไม่น้อยกว่า ๖๘๐ ตาราง เมตร พร้อมไหล่ทางลงลูกรัง ตามสภาพพื้นที่ ตามแบบ แปลนของเทศบาลตำบลศรีธาตุ		๓๔๔,๐๐๐				ประชาชนร้อยละ ๕๐ ของหมู่บ้านได้ ใช้ประโยชน์จาก โครงการนี้	ประชาชนได้รับการบริการ สาธารณะที่มีคุณภาพ	กองช่าง
๑๗	โครงการก่อสร้างถนน คสล. ขอยบัวแก้ว	เพื่อให้ประชาชนมีเส้นทางใน การเดินทางไปมาสะดวกและ ปลอดภัยยิ่งขึ้น	ก่อสร้างถนนคอนกรีตเสริม เหล็กขอยบัวแก้ว ช่วงจาก ขนาดผิวจราจรกว้าง ๓ เมตร ยาว ๔๒ เมตร หนา ๐.๑๕ เมตร หรือรวมพื้นที่ผิวจราจร ไม่น้อยกว่า ๑๒๐ ตารางเมตร พร้อมไหล่ทางลงลูกรังตาม สภาพพื้นที่ ตามแบบแปลน ของเทศบาลตำบลศรีธาตุ		๗๔,๘๒๐				ประชาชนร้อยละ ๕๐ ของหมู่บ้าน ได้ใช้ประโยชน์ จากโครงการนี้	ประชาชนได้รับการบริการ สาธารณะที่มีคุณภาพ	กองช่าง
๑๘	โครงการก่อสร้างรางระบายน้ำ คสล. พร้อมฝาปิด คสล. ถนนศรีวิภา ช่วงออกจากถนน เทศบาล ๑๓ ถึง ถนนเทศบาล ๑๔ ฝั่งด้านทิศใต้	เพื่อจัดระบบรางระบายน้ำ ให้มีประสิทธิภาพ เพื่อ ป้องกันอุบัติเหตุ เพื่อ ป้องกันน้ำท่วมขัง	กว้าง ๐.๔๐ เมตร ลึก ๐.๕๐ เมตร ยาว ๑๑๕ เมตร ตามแบบ แปลนของเทศบาลตำบลศรี ธาตุ		๔๖๙,๐๐๐				ก่อสร้างตาม ปริมาณงานร้อยละ ๑๐๐ ผู้ที่ได้รับ ผลประโยชน์ไม่ น้อยกว่า ๕๐๐ คน	มีระบบรางระบายน้ำที่มี ประสิทธิภาพ พื้นที่จราจร ถนนขยายกว้าง	กองช่าง
	รวม ๓ โครงการ				๔๖๗,๘๒๐	-					



ที่	โครงการ	วัตถุประสงค์	เป้าหมาย (ผลผลิตของโครงการ)	งบประมาณ					ตัวชี้วัด (KPI)	ผลที่คาดว่าจะได้รับ	หน่วยงาน รับผิดชอบหลัก
				๒๕๖๖ บาท	๒๕๖๗ บาท	๒๕๖๘ บาท	๒๕๖๙ บาท	๒๕๗๐ บาท			
๑๙	โครงการปรับปรุงผิวจราจรแอสฟัลท์ติกคอนกรีต ถนนเทศบาล ๑๔ ช่วงออกจากถนน ๒๐๒๓ ยาวลงไปทางทิศใต้	เพื่อให้มีเส้นทางคมนาคม สภาพที่ดีและมีมาตรฐาน เพื่อให้ประชาชนได้รับความสะดวกในการสัญจรไปมา	ผิวจราจรกว้าง ๕ เมตร ยาว ๒๐๐ เมตร หนา ๐.๐๔ เมตร หรือรวมพื้นที่ผิวจราจรไม่น้อยกว่า ๑,๐๐๐ ตารางเมตร ตามแบบแปลนของเทศบาลตำบลศรีธาตุ		๓๖๒,๐๐๐				ก่อสร้างตามปริมาณงานร้อยละ ๑๐๐ ผู้ที่ได้รับผลประโยชน์ไม่น้อยกว่า ๗๐๐ คน	ประชาชนมีถนนที่ได้มาตรฐานใช้สัญจรไปมาสะดวกมากยิ่งขึ้น	กองช่าง
๒๐	โครงการซ่อมแซมรางระบายน้ำ คสล. พร้อมฝาปิด คสล. ถนนเทศบาล ๑๕ ตอนบน ฝั่งด้านทิศตะวันตก	เพื่อจัดระบบรางระบายน้ำให้มีประสิทธิภาพ เพื่อป้องกันอุบัติเหตุ เพื่อป้องกันน้ำท่วมขัง	กว้าง ๐.๔๐ เมตร ลึก ๐.๕๐ เมตร ยาว ๑๑๘ เมตร ตามแบบแปลนของเทศบาลตำบลศรีธาตุ		๓๓๐,๐๐๐				ก่อสร้างตามปริมาณงานร้อยละ ๑๐๐ ผู้ที่ได้รับผลประโยชน์ไม่น้อยกว่า ๕๐๐ คน	มีระบบรางระบายน้ำที่มีประสิทธิภาพ พื้นที่จราจรถนนขยายกว้าง	กองช่าง
๒๑	โครงการก่อสร้างรางระบายน้ำ คสล. พร้อมฝาปิด คสล. ถนนเทศบาล ๑๔ ฝั่งด้านทิศตะวันตก	เพื่อจัดระบบรางระบายน้ำให้มีประสิทธิภาพ เพื่อป้องกันอุบัติเหตุ เพื่อป้องกันน้ำท่วมขัง	กว้าง ๐.๔๐ เมตร ลึก ๐.๕๐ เมตร ยาว ๑๕๕ เมตร ตามแบบแปลนของเทศบาลตำบลศรีธาตุ		๕๙๒,๐๐๐				ก่อสร้างตามปริมาณงานร้อยละ ๑๐๐ ผู้ที่ได้รับผลประโยชน์ไม่น้อยกว่า ๕๐๐ คน	มีระบบรางระบายน้ำที่มีประสิทธิภาพ พื้นที่จราจรถนนขยายกว้าง	กองช่าง
๒๒	โครงการปรับปรุงผิวจราจรแอสฟัลท์ติกคอนกรีต ถนนเทศบาล ๑๒	เพื่อให้มีเส้นทางคมนาคม สภาพที่ดีและมีมาตรฐาน เพื่อให้ประชาชนได้รับความสะดวกในการสัญจรไปมา	ผิวจราจรกว้าง ๕ เมตร ยาว ๑๗๓ เมตร หนา ๐.๐๔ เมตร หรือรวมพื้นที่ผิวจราจรไม่น้อยกว่า ๘๖๕ ตารางเมตร ตามแบบแปลนของเทศบาลตำบลศรีธาตุ		๓๑๓,๐๐๐				ก่อสร้างตามปริมาณงานร้อยละ ๑๐๐ ผู้ที่ได้รับผลประโยชน์ไม่น้อยกว่า ๗๐๐ คน	ประชาชนมีถนนที่ได้มาตรฐานใช้สัญจรไปมาสะดวกมากยิ่งขึ้น	กองช่าง
				-	๑,๕๙๗,๐๐๐	-	-	-			



ที่	โครงการ	วัตถุประสงค์	เป้าหมาย (ผลผลิตของโครงการ)	งบประมาณ					ตัวชี้วัด (KPI)	ผลที่คาดว่าจะ จะได้รับ	หน่วยงาน รับผิดชอบหลัก
				๒๕๖๖ บาท	๒๕๖๗ บาท	๒๕๖๘ บาท	๒๕๖๙ บาท	๒๕๗๐ บาท			
๒๓	โครงการก่อสร้างรางระบายน้ำ คสล. รูปตัว U พร้อมฝาปิด คสล. ถนนเทศบาล ๕ ถึงถนน เทศบาล ๖ หมู่ที่ ๑๐ บ้านคำศรี	เพื่อจัดระบบรางระบายน้ำ ให้มีประสิทธิภาพ เพื่อ ป้องกันอุบัติเหตุ เพื่อ ป้องกันน้ำท่วมขัง	กว้าง ๐.๔๐ เมตร ลึก ๐.๕๐ เมตร ยาว ๖๖ เมตร ตาม แบบแปลนของเทศบาล ตำบลศรีธาตุ		๒๘๘,๖๐๐				ก่อสร้างตาม ปริมาณงานร้อยละ ๑๐๐ ผู้ที่ ได้รับผลประโยชน์ ไม่น้อยกว่า ๕๐๐ คน	มีระบบรางระบายน้ำที่มี ประสิทธิภาพ พื้นที่ จราจรถนนขยายกว้าง	กองช่าง
๒๔	โครงการวางระบบท่อน้ำเสีย ถนนเทศบาล ๗	เพื่อจัดระบบรางระบายน้ำ ให้มีประสิทธิภาพ เพื่อ ป้องกันอุบัติเหตุ เพื่อ ป้องกันน้ำท่วมขัง	ท่อ คสล.มอก.ชั้น ๓ Ø . ๖๐x๑.๐๐x๔๕ เมตร พรึ ออมบ่อพักสำเร็จรูป สำหรับท่อ Ø ๐.๖๐ เมตร ตามแบบแปลนของ เทศบาลตำบลศรีธาตุ		๑๐๐,๐๐๐				ก่อสร้างตาม ปริมาณงานร้อยละ ๑๐๐ ผู้ที่ ได้รับผลประโยชน์ ไม่น้อยกว่า ๕๐๐ คน	มีระบบรางระบายน้ำที่มี ประสิทธิภาพ พื้นที่จราจรถนนขยาย กว้าง	กองช่าง
๒๕	โครงการก่อสร้างรางระบายน้ำ คสล. พร้อมฝาปิด คสล. ขอย แก่นคำ (หน้าศาลาประชาคม บ้านคำดี)	เพื่อจัดระบบรางระบายน้ำ ให้มีประสิทธิภาพ เพื่อ ป้องกันอุบัติเหตุ เพื่อ ป้องกันน้ำท่วมขัง	กว้าง ๐.๓๐ เมตร ลึก ๐.๔๐ เมตร ยาว ๒๐ เมตรตามแบบ แปลนของเทศบาลตำบล ศรีธาตุ		๕๙,๐๐๐				ก่อสร้างตาม ปริมาณ งานร้อยละ ๑๐๐ ผู้ที่ได้รับ ผลประโยชน์ไม่ น้อยกว่า ๕๐๐ คน	มีระบบรางระบายน้ำที่มี ประสิทธิภาพ พื้นที่ จราจรถนนขยายกว้าง	กองช่าง
๒๖	โครงการปรับปรุงผิวจราจรแอส ฟัลท์ติกคอนกรีต ถนนเทศบาล ๘	เพื่อให้มีเส้นทางคมนาคม สภาพที่ดีและมีมาตรฐาน เพื่อให้ประชาชนได้รับความ สะดวกในการสัญจรไปมา	ผิวจราจรกว้าง ๕.๐๐ เมตร ยาว ๒๐๒ เมตร หนา ๐.๐๔ เมตร หรือ รวมพื้นที่ผิวจราจรไม่น้อยกว่า ๑,๐๑๐ ตารางเมตรตาม แบบแปลนของเทศบาล ตำบลศรีธาตุ		๓๖๖,๐๐๐				ก่อสร้างตาม ปริมาณงานร้อยละ ๑๐๐ ผู้ที่ได้รับ ผลประโยชน์ไม่ น้อยกว่า ๗๐๐ คน	ประชาชนมีถนนที่ได้ มาตรฐานใช้สัญจรไปมา สะดวกมากยิ่งขึ้น	กองช่าง
	รวม ๓ โครงการ			-	๘๑๓,๖๐๐	-	-	-			



ที่	โครงการ	วัตถุประสงค์	เป้าหมาย (ผลผลิตของโครงการ)	งบประมาณ					ตัวชี้วัด (KPI)	ผลที่คาดว่าจะ จะได้รับ	หน่วยงาน รับผิดชอบหลัก
				๒๕๖๖ บาท	๒๕๖๗ บาท	๒๕๖๘ บาท	๒๕๖๙ บาท	๒๕๗๐ บาท			
๒๗	โครงการวางท่อระบายน้ำ คสล. ชนิดรางวี ซอยวะโร (ฝั่งทิศตะวันออก) หมู่ที่ ๑ บ้านศรีธาตุ	เพื่อจัดระบบระบายน้ำให้มีประสิทธิภาพ เพื่อป้องกันอุบัติเหตุ เพื่อป้องกันน้ำท่วมขัง	วางท่อระบายน้ำ คสล. ขนาด $\varnothing$ ๐.๓๐x๑.๐๐ ม. ยาว ๔๒ ม. บ่อพัก คสล. ขนาด ๐.๖๐x๐.๖๐ ม. จำนวน ๒ บ่อ เทศคอนกรีตรางวี ขนาดกว้าง ๐.๓๐ ม. ยาว ๔๒ ม. หนา ๐.๑๕ ม. หรือมีพื้นที่คอนกรีตไม่น้อยกว่า ๑๒.๖๐ ตร.ม. รายละเอียดตามแบบแปลนเทศบาลตำบลศรีธาตุ กำหนด		๑๐๙,๐๐๐				ก่อสร้างตามปริมาณงานร้อยละ ๑๐๐ ผู้ที่ได้รับผลประโยชน์ไม่น้อยกว่า ๒๐๐ คน	มีระบบวางระบายน้ำที่มีประสิทธิภาพ พื้นที่จราจรถนนขยายกว้าง	กองช่าง
๒๘	โครงการก่อสร้างวางระบายน้ำ คสล. รูปตัวยู พร้อมฝาปิด คสล. ซอยวะโร (ฝั่งทิศตะวันออก) หมู่ที่ ๑ บ้านศรีธาตุ	เพื่อจัดระบบระบายน้ำให้มีประสิทธิภาพ เพื่อป้องกันอุบัติเหตุ เพื่อป้องกันน้ำท่วมขัง	กว้าง ๐.๓๐ ม. ยาว ๔๒ ม. ลึก ๐.๔๐ ม. รายละเอียดตามแบบแปลนเทศบาลตำบลศรีธาตุ กำหนด		๑๓๙,๐๐๐				ก่อสร้างตามปริมาณงานร้อยละ ๑๐๐ ผู้ที่ได้รับผลประโยชน์ไม่น้อยกว่า ๒๐๐ คน	มีระบบวางระบายน้ำที่มีประสิทธิภาพ พื้นที่จราจรถนนขยายกว้าง	กองช่าง
๒๙	โครงการก่อสร้างถนน คสล. ซอยคำศรีเจริญ (ต่อจากถนน คสล.เดิม) หมู่ที่ ๑๑ บ้านศรีเจริญ	เพื่อให้ประชาชนมีเส้นทางการเดินทางไปมาสะดวกและปลอดภัยยิ่งขึ้น	ก่อสร้างถนนคอนกรีตเสริมเหล็ก ซอยคำศรีเจริญ (ต่อจากถนน คสล. เดิมถึงถนนประชาอุทิศ) ขนาดผิวจราจรกว้าง ๔ เมตรยาว ๑๗๐ เมตร หนา ๐.๑๕ เมตร หรือรวมพื้นที่ผิวจราจรไม่น้อยกว่า ๖๘๐ ตารางเมตร พร้อมไหล่ทางลูกรังตามสภาพพื้นที่ ตามแบบแปลนของเทศบาลตำบลศรีธาตุ		๔๒๑,๖๐๐				ก่อสร้างตามปริมาณงานร้อยละ ๑๐๐ ผู้ที่ได้รับผลประโยชน์ไม่น้อยกว่า ๓๐๐ คน	ประชาชนมีถนนที่ได้มาตรฐานใช้สัญจรไปมาสะดวกมากยิ่งขึ้น	กองช่าง
	รวม ๓ โครงการ			-	๖๖๙,๖๐๐	-	-	-			



ที่	โครงการ	วัตถุประสงค์	เป้าหมาย (ผลผลิตของโครงการ)	งบประมาณ					ตัวชี้วัด (KPI)	ผลที่คาดว่าจะได้รับ	หน่วยงาน รับผิดชอบหลัก	
				๒๕๖๖ บาท	๒๕๖๗ บาท	๒๕๖๘ บาท	๒๕๖๙ บาท	๒๕๗๐ บาท				
๓๐	โครงการก่อสร้างถนน คสล. ขอยกันภัย บ้านโคกศรี หมู่ที่ ๔	เพื่อให้ประชาชนมีเส้นทางในการเดินทางไปมาสะดวกและปลอดภัยยิ่งขึ้น	ก่อสร้างถนนคอนกรีตเสริมเหล็ก ขอยกันภัย ขนาดผิวจราจรกว้าง ๔ เมตรยาว ๑๘๑ เมตร หนา ๐.๑๕ เมตร หรือรวมพื้นที่ผิวจราจรไม่น้อยกว่า ๗๒๔ ตารางเมตร พร้อมไหล่ทางลูกครึ่งตามสภาพพื้นที่ ตามแบบแปลนของเทศบาลตำบลศรีธาตุ		๔๙๙,๐๐๐					ก่อสร้างตามปริมาณงานร้อยละ ๑๐๐ ผู้ที่ได้รับผลประโยชน์ไม่น้อยกว่า ๕๐๐ คน	ประชาชนมีถนนที่ได้มาตรฐานใช้สัญจรไปมาสะดวกมากยิ่งขึ้น	กองช่าง
๓๑	โครงการก่อสร้างถนน คสล. ขอยเทศบาล ๓ แยก ๑ หมู่ที่ ๑๐ บ้านศรีสุข	เพื่อให้ประชาชนมีเส้นทางในการเดินทางไปมาสะดวกและปลอดภัยยิ่งขึ้น	ก่อสร้างถนนคอนกรีตเสริมเหล็ก ขอยเทศบาล ๓ แยก ๑ กันภัย ขนาดผิวจราจรกว้าง ๔ เมตรยาว ๑๘๑ เมตร หนา ๐.๑๕ เมตร หรือรวมพื้นที่ผิวจราจรไม่น้อยกว่า ๗๒๔ ตารางเมตร พร้อมไหล่ทางลูกครึ่งตามสภาพพื้นที่ ตามแบบแปลนของเทศบาลตำบลศรีธาตุ		๔๙๙,๐๐๐					ก่อสร้างตามปริมาณงานร้อยละ ๑๐๐ ผู้ที่ได้รับผลประโยชน์ไม่น้อยกว่า ๕๐๐ คน	ประชาชนมีถนนที่ได้มาตรฐานใช้สัญจรไปมาสะดวกมากยิ่งขึ้น	กองช่าง
๓๒	โครงการก่อสร้างถนน คสล. ขอยสุริยวงศ์ หมู่ที่ ๘ บ้านศรีสง่าเมือง	เพื่อให้ประชาชนมีเส้นทางในการเดินทางไปมาสะดวกและปลอดภัยยิ่งขึ้น	ก่อสร้างถนนคอนกรีตเสริมเหล็ก ขอยสุริยวงศ์ ขนาดผิวจราจรกว้าง ๔ เมตรยาว ๑๘๑ เมตร หนา ๐.๑๕ เมตร หรือรวมพื้นที่ผิวจราจรไม่น้อยกว่า ๗๒๔ ตารางเมตร พร้อมไหล่ทางลูกครึ่งตามสภาพพื้นที่ ตามแบบแปลนของเทศบาลตำบลศรีธาตุ		๔๙๙,๐๐๐					ก่อสร้างตามปริมาณงานร้อยละ ๑๐๐ ผู้ที่ได้รับผลประโยชน์ไม่น้อยกว่า ๓๐๐ คน	ประชาชนมีถนนที่ได้มาตรฐานใช้สัญจรไปมาสะดวกมากยิ่งขึ้น	กองช่าง
					๑,๔๙๗,๐๐๐							



ที่	โครงการ	วัตถุประสงค์	เป้าหมาย (ผลผลิตของโครงการ)	งบประมาณ					ตัวชี้วัด (KPI)	ผลที่คาดว่าจะ จะได้รับ	หน่วยงาน รับผิดชอบหลัก
				๒๕๖๖ บาท	๒๕๖๗ บาท	๒๕๖๘ บาท	๒๕๖๙ บาท	๒๕๗๐ บาท			
๓๓	โครงการก่อสร้างถนน คสล. ถนนเทศบาล ๑๕ ตอนบนต่อจากถนนคสล.เดิม ถึงเขตเทศบาลตำบลศรีธาตุ เขตที่ ๑ บ้านโคกศรี หมู่ที่ ๔	เพื่อให้ประชาชนมีเส้นทางในการเดินทางไปมาสะดวกและปลอดภัยยิ่งขึ้น	ก่อสร้างถนนคอนกรีตเสริมเหล็ก ถนนเทศบาล ๑๕ ตอนบน ขนาดผิวจราจรกว้าง ๖ เมตรยาว ๕๐ เมตร หนา ๐.๑๕ เมตร หรือรวมพื้นที่ผิวจราจรไม่น้อยกว่า ๓๐๐ ตารางเมตร พร้อมไหล่ทางลงลูกรังตามสภาพพื้นที่ ตามแบบแปลนของเทศบาลตำบลศรีธาตุ		๑๘๖,๐๐๐				ก่อสร้างตามปริมาณงานร้อยละ ๑๐๐ ผู้ที่ได้รับผลประโยชน์ไม่น้อยกว่า ๕๐๐ คน	ประชาชนมีถนนที่ได้มาตรฐานใช้สัญจรไปมาสะดวกมากยิ่งขึ้น	กองช่าง
๓๔	โครงการก่อสร้างถนน คสล. ขอยบัวแก้ว ต่อจากถนน คสล. เดิม หมู่ที่ ๑๑ บ้านศรีเจริญ	เพื่อให้ประชาชนมีเส้นทางในการเดินทางไปมาสะดวกและปลอดภัยยิ่งขึ้น	ก่อสร้างถนนคอนกรีตเสริมเหล็ก ขอยบัวแก้ว ต่อจากถนน คสล. เดิม ขนาดผิวจราจรกว้าง ๓ เมตรยาว ๔๒ เมตร หนา ๐.๑๕ เมตร หรือรวมพื้นที่ผิวจราจรไม่น้อยกว่า ๑๒๖ ตารางเมตร พร้อมไหล่ทางลงลูกรังตามสภาพพื้นที่ ตามแบบแปลนของเทศบาลตำบลศรีธาตุ		๗๘,๐๐๐				ก่อสร้างตามปริมาณงานร้อยละ ๑๐๐ ผู้ที่ได้รับผลประโยชน์ไม่น้อยกว่า ๕๐๐ คน	ประชาชนมีถนนที่ได้มาตรฐานใช้สัญจรไปมาสะดวกมากยิ่งขึ้น	กองช่าง
๓๕	โครงการก่อสร้างรางระบายน้ำ คสล. รูปตัวยู พร้อมฝาปิด คสล. ถนนตลาดสดเทศบาลตำบลศรีธาตุด้านทิศตะวันออก ก่อสร้างฝั่งทิศตะวันตก หมู่ที่ ๑๒ บ้านศรีนคร จรดถนนณรงค์ราษฎร์สามัคคี	เพื่อจัดระบบระบายน้ำให้มีประสิทธิภาพ เพื่อป้องกันอุบัติเหตุ เพื่อป้องกันน้ำท่วมขัง	กว้าง ๐.๕๐ ม. ยาว ๗๓ ม. ลึก ๐.๕๐ ม. รายละเอียดตามแบบแปลนเทศบาลตำบลศรีธาตุ กำหนด		๒๗๘,๐๐๐				ก่อสร้างตามปริมาณงานร้อยละ ๑๐๐ ผู้ที่ได้รับผลประโยชน์ไม่น้อยกว่า ๑,๐๐๐ คน	มีระบบรางระบายน้ำที่มีประสิทธิภาพ พื้นที่จราจรถนนขยายกว้าง	กองช่าง
					๕๕๒,๐๐๐						



ที่	โครงการ	วัตถุประสงค์	เป้าหมาย (ผลผลิตของโครงการ)	งบประมาณ					ตัวชี้วัด (KPI)	ผลที่คาดว่าจะ จะได้รับ	หน่วยงาน รับผิดชอบหลัก
				๒๕๖๖ บาท	๒๕๖๗ บาท	๒๕๖๘ บาท	๒๕๖๙ บาท	๒๕๗๐ บาท			
๓๖	โครงการก่อสร้างรางระบายน้ำ คสล. รูปตัวยู พร้อมฝาปิด คสล. ถนนตลาดสดเทศบาลตำบลศรีธาตุ ด้านทิศตะวันตก ก่อสร้างฝั่งทิศ ตะวันออก หมู่ที่ ๑๒ บ้านศรีนคร จรดถนนณรงค์ราษฎร์สามัคคี	เพื่อจัดระบบรางระบายน้ำให้ มีประสิทธิภาพ เพื่อป้องกัน อุบัติเหตุ เพื่อป้องกันน้ำท่วมขัง	กว้าง ๐.๕๐ ม. ยาว ๗๕ ม. ลึก ๐.๕๐ ม.รายละเอียดตาม แบบแปลนเทศบาลตำบลศรี ธาตุ กำหนด		๒๘๖,๐๐๐				ก่อสร้างตาม ปริมาณงานร้อยละ ๑๐๐ ผู้ที่ได้รับ ผลประโยชน์ไม่ น้อยกว่า ๑,๐๐๐ คน	มีระบบรางระบายน้ำที่มี ประสิทธิภาพ พื้นที่จราจร ถนนขยายกว้าง	กองช่าง
๓๗	โครงการก่อสร้างรางระบายน้ำ คสล. รูปตัวยู พร้อมฝาปิด คสล. ถนนเทศบาล ๑๐ ฝั่งทิศตะวันออก หมู่ที่ ๑๑ บ้านศรีเจริญ	เพื่อจัดระบบรางระบายน้ำให้ มีประสิทธิภาพ เพื่อป้องกัน อุบัติเหตุ เพื่อป้องกันน้ำท่วมขัง	กว้าง ๐.๕๐ ม. ยาว ๑๘๙ ม. ลึก ๐.๕๐ ม.พร้อมบ่อพัก คสล. ขนาด ๑.๐๐x๑.๐๐ ม. จำนวน ๑ บ่อรายละเอียด ตามแบบแปลนเทศบาล ตำบลศรีธาตุ กำหนด		๗๒๖,๐๐๐				ก่อสร้างตาม ปริมาณงานร้อยละ ๑๐๐ ผู้ที่ได้รับ ผลประโยชน์ไม่ น้อยกว่า ๕๐๐ คน	มีระบบรางระบายน้ำที่มี ประสิทธิภาพ พื้นที่จราจร ถนนขยายกว้าง	กองช่าง
๓๘	โครงการก่อสร้างรางระบายน้ำ คสล. รูปตัวยู พร้อมฝาปิด คสล. ถนนณรงค์ราษฎร์สามัคคี จาก ถนนเทศบาล ๔ ตอนล่าง ถึงราง ระบายน้ำเดิม ฝั่งทิศใต้ หมู่ที่ ๓ บ้านคำดี	เพื่อจัดระบบรางระบายน้ำให้ มีประสิทธิภาพ เพื่อป้องกัน อุบัติเหตุ เพื่อป้องกันน้ำท่วมขัง	กว้าง ๐.๕๐ ม. ยาว ๖๘ ม. ลึก ๐.๕๐ ม.รายละเอียดตาม แบบแปลนเทศบาลตำบลศรี ธาตุ กำหนด		๒๕๙,๐๐๐				ก่อสร้างตาม ปริมาณงานร้อยละ ๑๐๐ ผู้ที่ได้รับ ผลประโยชน์ไม่ น้อยกว่า ๑,๐๐๐ คน	มีระบบรางระบายน้ำที่มี ประสิทธิภาพ พื้นที่จราจร ถนนขยายกว้าง	กองช่าง
๓๙	โครงการก่อสร้างรางระบายน้ำ คสล. รูปตัวยู พร้อมฝาปิด คสล. ต่อจากรางเดิม ถนนณรงค์ ราษฎร์สามัคคี จากบ้านนาย ไพรวลัย ยาววาปี ถึงถนนเทศบาล ๓ ตอนล่าง ฝั่งทิศใต้ หมู่ที่ ๙ บ้านศรีสุข	เพื่อจัดระบบรางระบายน้ำให้ มีประสิทธิภาพ เพื่อป้องกัน อุบัติเหตุ เพื่อป้องกันน้ำท่วมขัง	กว้าง ๐.๕๐ ม. ยาว ๕๐ ม. ลึก ๐.๕๐ ม.รายละเอียดตาม แบบแปลนเทศบาลตำบลศรี ธาตุ กำหนด		๑๙๑,๐๐๐				ก่อสร้างตาม ปริมาณงานร้อยละ ๑๐๐ ผู้ที่ได้รับ ผลประโยชน์ไม่ น้อยกว่า ๑,๐๐๐ คน	มีระบบรางระบายน้ำที่มี ประสิทธิภาพ พื้นที่จราจร ถนนขยายกว้าง	กองช่าง
					๑,๕๖๒,๐๐๐						



ที่	โครงการ	วัตถุประสงค์	เป้าหมาย (ผลผลิตของโครงการ)	งบประมาณ					ตัวชี้วัด (KPI)	ผลที่คาดว่าจะ จะได้รับ	หน่วยงาน รับผิดชอบหลัก
				๒๕๖๖ บาท	๒๕๖๗ บาท	๒๕๖๘ บาท	๒๕๖๙ บาท	๒๕๗๐ บาท			
๔๐	โครงการปรับปรุงผิวจราจรแอสฟัลต์ติกคอนกรีต ซอยคำศรี หมู่ที่ ๑๐ บ้านคำศรี	เพื่อให้มีเส้นทางคมนาคมสภาพที่ดีและมีมาตรฐาน เพื่อให้ประชาชนได้รับความสะดวกในการสัญจรไปมา	ผิวจราจรกว้าง ๔.๐๐ เมตร ยาว ๓๒๔ เมตร หน้า ๐.๐๔ เมตร หรือรวมพื้นที่ผิวจราจรไม่น้อยกว่า ๑,๒๙๖ ตารางเมตร ตามแบบแปลนของเทศบาลตำบลศรีธาตุ		๔๗๖,๐๐๐				ก่อสร้างตามปริมาณงานร้อยละ ๑๐๐ ผู้ที่ได้รับผลประโยชน์ไม่น้อยกว่า ๗๐๐ คน	ประชาชนมีถนนที่ได้มาตรฐานใช้สัญจรไปมาสะดวกมากยิ่งขึ้น	กองช่าง
					๔๗๖,๐๐๐						
				๑๐,๗๐๐,๐๐๐	๙,๘๕๔,๘๒๐						
รวม ๔๐ โครงการ				๑๐,๗๐๐,๐๐๐	๙,๘๕๔,๘๒๐						



รายละเอียดโครงการพัฒนา

ผ.๐๒/

แผนพัฒนาท้องถิ่น(พ.ศ.๒๕๖๖ -๒๕๗๐) (เพิ่มเติมหรือเปลี่ยนแปลงฉบับที่ ๑/๒๕๖๖)

เทศบาลตำบลศรีธาตุ จังหวัดอุดรธานี

ยุทธศาสตร์ชาติ ๒๐ ปี  
แผนพัฒนาเศรษฐกิจ ฯ ฉบับที่ ๑๓  
Sustainable Development Goals :SDGs

ยุทธศาสตร์ที่ ๖ ด้านการปรับสมดุลและพัฒนาาระบบการบริหารจัดการภาครัฐ  
หมวดหมู่ที่ ๑๓ ไทยมีภาครัฐที่ทันสมัย มีประสิทธิภาพ และตอบเจตจำนงประชาชน  
เป้าหมายที่ ๑๗ เสริมความเข้มแข็งให้แก่กลไกการดำเนินงานและฟื้นฟูสภาพทุนส่วนความร่วมมือระดับโลกสำหรับการพัฒนาที่ยั่งยืน  
เป้าประสงค์ที่ ๑ เสริมความแข็งแกร่งของการระดมทรัพยากรภายในประเทศโดยรวมถึงผ่านทางกลไกสนับสนุนระหว่างประเทศไปยังประเทศกำลังพัฒนา เพื่อพัฒนาขีดความสามารถ  
การเก็บภาษีและรายอื่น ๆ ของรัฐ

ยุทธศาสตร์จังหวัดที่ ๑

การพัฒนาศักยภาพการการค้าการลงทุนและระบบโลจิสติกส์เพื่อเพิ่มขีดความสามารถในการแข่งขันในอนุภาคลุ่มน้ำโขง

ยุทธศาสตร์การพัฒนากองครักษ์ปกครองส่วนท้องถิ่นในเขตจังหวัดอุดรธานี ๑.การพัฒนาศักยภาพการค้าการลงทุนเพื่อเพิ่มขีดความสามารถในการแข่งขันในอนุภาคลุ่มน้ำโขง

ยุทธศาสตร์ที่ ๑

ยุทธศาสตร์การพัฒนาโครงสร้างพื้นฐาน เพื่อเพิ่มศักยภาพการค้าการลงทุน และส่งเสริมด้านเศรษฐกิจ นำเทคโนโลยีที่ทันสมัย

แผนงานบริหารงานทั่วไป งานบริหารงานคลัง

ที่	โครงการ	วัตถุประสงค์	เป้าหมาย (ผลผลิตของโครงการ)	งบประมาณ					ตัวชี้วัด (KPI)	ผลที่คาดว่าจะได้รับ	หน่วยงาน รับผิดชอบหลัก
				๒๕๖๖ บาท	๒๕๖๗ บาท	๒๕๖๘ บาท	๒๕๖๙ บาท	๒๕๗๐ บาท			
๑	โครงการประชาสัมพันธ์ในการ จัดเก็บภาษี	เพื่อให้ผู้ที่มีหน้าที่ชำระภาษี เข้าใจในบทบาทและหน้าที่ที่ ต้องชำระภาษี เพื่อเพิ่มประสิทธิภาพในการจัด เก็บรายได้ของ เทศบาล	ผู้ที่มีหน้าที่ชำระภาษีเข้าใจใน บทบาทและหน้าที่ที่ต้อง ชำระภาษี ต่าง ๆ โดยมี จำนวนผู้เสียภาษีป้าย ๒๑๑ ราย และภาษีที่ดินและสิ่ง ปลูกสร้าง จำนวน ๔๖๒ ราย รวม ๖๗๓ ราย		๑๐,๐๐๐	๑๐,๐๐๐	๑๐,๐๐๐	๑๐,๐๐๐	ร้อยละ ๘๐ขอ ผู้มีหน้าที่เสียภาษี มีความรู้เพิ่มขึ้น เกี่ยวกับการ ชำระภาษี	ผู้ที่มีหน้าที่ชำระภาษีเข้าใจใน บทบาทและหน้าที่ที่ต้องชำระ ภาษี เพิ่มประสิทธิภาพในการจัด เก็บรายได้ของ เทศบาล	กองคลัง
๒											
	รวม ๑โครงการ			-	๑๐,๐๐๐	๑๐,๐๐๐	๑๐,๐๐๐	๑๐,๐๐๐			



รายละเอียดโครงการพัฒนา

ผ.๐๒/

แผนพัฒนาท้องถิ่น(พ.ศ.๒๕๖๖ -๒๕๗๐) (เพิ่มเติมหรือเปลี่ยนแปลงฉบับที่ ๑/๒๕๖๖)

เทศบาลตำบลศรีธาตุ จังหวัดอุดรธานี

ยุทธศาสตร์ชาติ ๒๐ ปี  
แผนพัฒนาเศรษฐกิจ ฯ ฉบับที่ ๑๓  
Sustainable Development Goals :SDGs

ยุทธศาสตร์ที่ ๔ ด้านการสร้างโอกาสและความเสมอภาคทางสังคม  
หมุดหมายที่ ๔ ไทยเป็นศูนย์กลางทางการแพทย์และสุขภาพมูลค่าสูง  
เป้าหมายที่ ๓ สร้างหลักประกันว่าคนมีชีวิตที่มีสุขภาพดีและส่งเสริมสวัสดิภาพสำหรับทุกคนในทุกวัย  
เป้าประสงค์ที่ ๑ เสริมสร้างการป้องกันและการรักษาการใช้สารในทางที่ผิด ซึ่งรวมถึงการใชยาเสพติดในทางที่ผิดและการใช้แอลกอฮอล์ในทางอันตราย

ยุทธศาสตร์จังหวัดที่ ๔

การยกระดับมาตรฐานอุตสาหกรรมไม่ซ์ การกีฬา การท่องเที่ยวเชิงคุณค่า โดยใช้ศักยภาพและอัตลักษณ์ของจังหวัดอุดรธานีรองรับการแข่งขันทุกรูปแบบ

ยุทธศาสตร์การพัฒนากองกรปกครองส่วนท้องถิ่นในเขตจังหวัดอุดรธานี ๔ การยกระดับมาตรฐานอุตสาหกรรมไม่ซ์ การท่องเที่ยว และอุตสาหกรรมกีฬา โดยใช้อัตลักษณ์และศักยภาพด้านที่ตั้งเพื่อสร้างความเป็นเมืองศูนย์กลางไม่ซ์ของอนุภาคลุ่มน้ำโขง

ยุทธศาสตร์ ที่ ๓

ยุทธศาสตร์การยกระดับคุณภาพชีวิต เพิ่มทักษะและเพื่อสร้างความเข้มแข็งให้สังคมมีความพร้อมรับการเปลี่ยนแปลง

แผนงานศาสนาวัฒนธรรมและนันทนาการ งานกีฬาและนันทนาการ

ที่	โครงการ	วัตถุประสงค์	เป้าหมาย (ผลผลิตของโครงการ)	งบประมาณ					ตัวชี้วัด (KPI)	ผลที่คาดว่าจะได้รับ	หน่วยงาน รับผิดชอบหลัก
				๒๕๖๖ บาท	๒๕๖๗ บาท	๒๕๖๘ บาท	๒๕๖๙ บาท	๒๕๗๐ บาท			
๑	โครงการแข่งขันกีฬาฟุตบอล ๗ คน ด้านยาเสพติด	๑ เพื่อส่งเสริมให้เยาวชนและ ประชาชน ได้ออกกำลังกายและ เล่นกีฬาตามความสนใจ ๒ เพื่อส่งเสริมให้เยาวชนและ ประชาชนใช้เวลาว่างให้เกิด ประโยชน์ห่างไกลยาเสพติด	เยาวชนและประชาชนจำนวน ๒ รุ่น รุ่นอายุไม่เกิน ๑๒ ปี และ รุ่นประชาชนทั่วไป จำนวน ๑๐๐ คน		๕๐,๐๐๐	๕๐,๐๐๐	๕๐,๐๐๐	๕,๐๐๐	ประชาชน ผู้เข้าร่วม โครงการไม่ต่ำกว่า ร้อยละ ๘๐	๑ เยาวชนและประชาชน ผู้เข้าร่วมการแข่งขันมีสุขภาพ พลานามัยสมบูรณ์ แข็งแรง ๒ เยาวชนและประชาชนที่เข้า ร่วมแข่งขันเกิดการใช้เวลาว่าง ให้เกิดประโยชน์อันนำไปสู่ การพัฒนาตนเอง ไม่ยุ่ง เกี่ยวกับยาเสพติด	กองการศึกษา
๒											
	รวม ๑ โครงการ			-	๕๐,๐๐๐	๕๐,๐๐๐	๕๐,๐๐๐	๕,๐๐๐			



รายละเอียดโครงการพัฒนา

ผ.๐๒/

แผนพัฒนาท้องถิ่น(พ.ศ.๒๕๖๖ -๒๕๗๐) (เพิ่มเติมหรือเปลี่ยนแปลงฉบับที่ ๑/๒๕๖๖)

เทศบาลตำบลศรีธาตุ จังหวัดอุดรธานี

ยุทธศาสตร์ชาติ ๒๐ ปี  
แผนพัฒนาเศรษฐกิจ ฯ ฉบับที่ ๑๓  
Sustainable Development Goals :SDGs

ยุทธศาสตร์ที่ ๓ ด้านการพัฒนาและเสริมสร้างศักยภาพทรัพยากรมนุษย์  
หมุดหมายที่ ๒ ไทยเป็นจุดหมายของการท่องเที่ยวที่เน้นคุณภาพและความยั่งยืน  
เป้าหมายที่ ๑๑ ทำให้เมืองและการตั้งถิ่นฐานของมนุษย์มีความปลอดภัย ทวีถึงพร้อมรับการเปลี่ยนแปลงและยั่งยืน  
เป้าประสงค์ที่ ๘ สนับสนุนการเชื่อมโยงทางเศรษฐกิจ สังคม และสิ่งแวดล้อมในทางบวระหว่างพื้นที่เมือง รอบเมือง และชนบท โดยการเสริมความแข็งแกร่งของการวางแผนการพัฒนา  
ในระดับชาติและระดับภูมิภาค

ยุทธศาสตร์จังหวัดที่ ๓

การยกระดับคุณภาพชีวิต การสาธารณสุข และการศึกษา เพื่อสร้างภูมิคุ้มกันและความเข้มแข็งให้สังคมพร้อมรับมือการเปลี่ยนแปลง

ยุทธศาสตร์การพัฒนากองกรปกครองส่วนท้องถิ่นในเขตจังหวัดอุดรธานี

๓ การยกระดับคุณภาพชีวิตเพื่อสร้างความเข้มแข็งให้สังคมมีความพร้อมกับการเปลี่ยนแปลงทางเศรษฐกิจ สังคม และวัฒนธรรม

ยุทธศาสตร์ที่ ๔

ยุทธศาสตร์อนุรักษ์วิถีภูมิปัญญาท้องถิ่น ส่งเสริมศิลปวัฒนธรรมประเพณีท้องถิ่นและการศึกษา

แผนงานศาสนาวัฒนธรรมและนันทนาการ

งานศาสนาวัฒนธรรมท้องถิ่น

ที่	โครงการ	วัตถุประสงค์	เป้าหมาย (ผลผลิตของโครงการ)	งบประมาณ					ตัวชี้วัด (KPI)	ผลที่คาดว่าจะได้รับ	หน่วยงาน รับผิดชอบหลัก
				๒๕๖๖ บาท	๒๕๖๗ บาท	๒๕๖๘ บาท	๒๕๖๙ บาท	๒๕๗๐ บาท			
๑	โครงการสืบสานประเพณีทำบุญ สงกรานต์เจ้าปู่บึงคำศรี	๑ เพื่อสืบสานอนุรักษ์วัฒนธรรม ประเพณีของประชาชนในเขต เทศบาลศรีธาตุให้คงอยู่สืบไป ๒ เพื่อให้เกิดความเป็นศิริมงคล แก่ประชาชนในเขตเทศบาลศรี ธาตุ	ประชาชนในเขตเทศบาล ตำบลศรีธาตุ ไม่ต่ำกว่า ๒๐๐ คน ร่วมสืบสาน อนุรักษ์ วัฒนธรรมประเพณีของคนศรี ธาตุ						ประชาชน ผู้เข้าร่วม โครงการไม่ต่ำ กว่าร้อยละ ๘๐	๑ ประเพณีวัฒนธรรมได้รับ การสืบสานจากคนในท้องถิ่น ๒ เกิดความเป็นศิริมงคล ให้กับคนในท้องถิ่น	กองการศึกษา
๒	โครงการบวงสรวงองค์พระปาง ประทานพรเกาะกลางน้ำบึงคำศรี	๑ เพื่อเป็นที่ยึดเหนี่ยวจิตใจและ ขวัญกำลังใจของคนในชุมชน ๒ เพื่อส่งเสริมภูมิปัญญาท้องถิ่น ๓ เพื่อเกิดความรัก ความ สามัคคีของคนในชุมชน ๔ เพื่อเป็นศิริมงคลแก่คนใน ชุมชน	ประชาชนในเขตเทศบาล ตำบลศรีธาตุ ไม่ต่ำกว่า ๑๐๐ คน ร่วมสืบสาน อนุรักษ์ วัฒนธรรมประเพณีของคนศรี ธาตุ						ประชาชน ผู้เข้าร่วม โครงการไม่ต่ำ กว่าร้อยละ ๘๐	ประเพณีวัฒนธรรม อันดีงาม ได้ถูกสืบสาน ปฏิบัติสืบต่อกัน มาสู่คนรุ่นหลังยังเป็นการ สร้างขวัญกำลังใจให้แก่คนใน ชุมชน อีกทั้งแสดงให้เห็นถึง การทำงานร่วมกันของคนน ชุมชน	กองการศึกษา
				-	-	-	-	-			



ที่	โครงการ	วัตถุประสงค์	เป้าหมาย (ผลผลิตของโครงการ)	งบประมาณ					ตัวชี้วัด (KPI)	ผลที่คาดว่าจะ ได้รับ	หน่วยงาน รับผิดชอบหลัก
				๒๕๖๖ บาท	๒๕๖๗ บาท	๒๕๖๘ บาท	๒๕๖๙ บาท	๒๕๗๐ บาท			
๓	โครงการสืบสานประเพณีบุญเบิกบ้าน	๑ เพื่อสืบสานอนุรักษ์วัฒนธรรมประเพณีของประชาชนในเขตเทศบาลศรีธาตุให้คงอยู่สืบไป ๒ เพื่อให้เกิดความเป็นศิริมงคลแก่ประชาชนในเขตเทศบาลศรีธาตุ ๓ เพื่อเกิดความสามัคคีและตระหนักหวงแหนวัฒนธรรมท้องถิ่นของตนเอง	ประชาชนในเขตเทศบาลตำบลศรีธาตุ ไม่ต่ำกว่า ๒๐๐ คน ร่วมสืบสาน อนุรักษ์ วัฒนธรรมประเพณีของคนศรีธาตุ						ประชาชนผู้เข้าร่วมโครงการไม่ต่ำกว่าร้อยละ ๘๐	ประเพณีวัฒนธรรม อันดีงาม ได้ถูกสืบสาน ปฏิบัติสืบต่อกัน มาสู่คนรุ่นหลังยังเป็นศิริมงคลแก่คนในชุมชน อีกทั้งแสดงให้เห็นถึงการทำงานร่วมกันของคนในชุมชน	กองการศึกษา
๔	โครงการบวงสรวงศาลปู่หลักเมืองศรีธาตุ	๑ เพื่อสืบสานอนุรักษ์วัฒนธรรมประเพณีของประชาชนในเขตเทศบาลศรีธาตุให้คงอยู่สืบไป ๒ เพื่อให้เกิดความเป็นศิริมงคลแก่ประชาชน ๓ เพื่อเกิดความสามัคคีและตระหนักหวงแหนวัฒนธรรมท้องถิ่นของตนเอง ๔. เพื่อแสดงให้เห็นถึงเอกลักษณ์ของคนศรีธาตุ	ประชาชนในเขตเทศบาลตำบลศรีธาตุ ไม่ต่ำกว่า ๕๐๐ คน ร่วมสืบสาน อนุรักษ์ วัฒนธรรมประเพณีของคนศรีธาตุ						ประชาชนผู้เข้าร่วมโครงการไม่ต่ำกว่าร้อยละ ๘๐	ประเพณีวัฒนธรรมไม่สูญหายไปจากท้องถิ่น อีกทั้งยังได้เห็นถึงเอกลักษณ์ของคนศรีธาตุ ความสามัคคีการทำงานร่วมกันแบบหมู่คณะ พร้อมทั้งเป็นศิริมงคลให้แก่ประชาชนชาวศรีธาตุ	กองการศึกษา
๕	โครงการอุดหนุนประเพณีบุญบั้งไฟ	เพื่อเป็นการปลูกจิตสำนึกและกระตุ้นให้คนในชุมชนท้องถิ่นเกิดความตระหนักมีควมตื่นตัวและสืบสานภูมิปัญญาท้องถิ่นเพื่อเสริมสร้างความร่วมมือและปลูกจิตสำนึกรักษาประเพณีไทย	อุดหนุนกรรมการหมู่บ้านละ ๔๐,๐๐๐ บาทจำนวน ๙ หมู่บ้าน	๓๖๐,๐๐๐	๓๖๐,๐๐๐	๓๖๐,๐๐๐	๓๖๐,๐๐๐	๓๖๐,๐๐๐	ประชาชนผู้เข้าร่วมโครงการไม่ต่ำกว่าร้อยละ ๘๐	เป็นการปลูกจิตสำนึกและกระตุ้นให้คนในชุมชนท้องถิ่นเกิดความตระหนักมีความตื่นตัวและมีส่วนร่วมในการฟื้นฟูเผยแพร่และสืบสานภูมิปัญญาท้องถิ่น ส่งเสริมความเข้าใจความรัก ความสามัคคีให้เกิดในชุมชน	กองการศึกษา
				๓๖๐,๐๐๐	๓๖๐,๐๐๐	๓๖๐,๐๐๐	๓๖๐,๐๐๐	๓๖๐,๐๐๐			



ที่	โครงการ	วัตถุประสงค์	เป้าหมาย (ผลผลิตของโครงการ)	งบประมาณ					ตัวชี้วัด (KPI)	ผลที่คาดว่าจะ ได้รับ	หน่วยงาน รับผิดชอบหลัก
				๒๕๖๖ บาท	๒๕๖๗ บาท	๒๕๖๘ บาท	๒๕๖๙ บาท	๒๕๗๐ บาท			
๖	โครงการอุดหนุนประเพณีลอยกระทง	เพื่อให้ประชาชนเกิดความซาบซึ้งและตระหนักในการความสำคัญเห็นคุณค่าทางวัฒนธรรมไทยเพื่อเป็นการแสดงออกถึงความสามัคคีและการอยู่ร่วมกันของประชาชน	อุดหนุนกรรมการหมู่บ้านฯ ละ ๑๐,๐๐๐ บาท จำนวน ๙ หมู่บ้าน	๙๐,๐๐๐	๙๐,๐๐๐	๙๐,๐๐๐	๙๐,๐๐๐	๙๐,๐๐๐	ร้อยละ ๙๐ ของผู้เข้าร่วมโครงการ	ประชาชนเกิดความซาบซึ้งและตระหนักในความสำคัญเห็นคุณค่าทางวัฒนธรรมไทยและส่งเสริมการท่องเที่ยว	กองการศึกษา
				๙๐,๐๐๐	๙๐,๐๐๐	๙๐,๐๐๐	๙๐,๐๐๐	๙๐,๐๐๐			
		รวม ๖ โครงการ		๔๕๐,๐๐๐	๔๕๐,๐๐๐	๔๕๐,๐๐๐	๔๕๐,๐๐๐	๔๕๐,๐๐๐			



รายละเอียดโครงการพัฒนา

ผ.๐๒/

แผนพัฒนาท้องถิ่น(พ.ศ.๒๕๖๖ -๒๕๗๐) (เพิ่มเติมหรือเปลี่ยนแปลงฉบับที่ ๑/๒๕๖๖)

เทศบาลตำบลศรีธาตุ จังหวัดอุดรธานี

ยุทธศาสตร์ชาติ ๒๐ ปี  
แผนพัฒนาเศรษฐกิจ ฯ ฉบับที่ ๑๓  
Sustainable Development Goals :SDGs

ยุทธศาสตร์ที่ ๔ ยุทธศาสตร์ชาติด้านการสร้างโอกาสและความเสมอภาคทางสังคม  
หมวดหมู่ที่ ๔ ไทยมีความยากจนข้ามรุ่นลดลง และมีความคุ้มครองทางสังคมที่เพียงพอ เหมาะสม  
เป้าหมายที่ ๑๑ ทำให้เมืองและการตั้งถิ่นฐานของมนุษย์มีความปลอดภัย ทั้งถึงพร้อมรับการเปลี่ยนแปลงและยั่งยืน  
เป้าประสงค์ที่ ๓ ยกระดับการพัฒนาเมืองและขีดความสามารถให้ครอบคลุมและยั่งยืน เพื่อการวางแผนและการบริหารจัดการตั้งถิ่นฐานของมนุษย์อย่างมีส่วนร่วม

บูรณาการและยั่งยืนในทุกประเทศ ภายในปี๒๕๗๓

ยุทธศาสตร์จังหวัดที่

๖. การเสริมสร้างสังคมที่เข้มแข็ง มั่งคั่ง ปลอดภัยในชีวิตและทรัพย์สินของประชาชน

ยุทธศาสตร์การพัฒนาศูนย์การปกครองส่วนท้องถิ่นในเขตจังหวัดอุดรธานี ๖. การเสริมสร้างความมั่นคง ความปลอดภัยในชีวิตทรัพย์สินของประชาชน

ยุทธศาสตร์ ที่ ๖ ยุทธศาสตร์การเสริมสร้างความมั่นคง ความปลอดภัยในชีวิตทรัพย์สินของประชาชน

แผนงานบริหารงานทั่วไป งานบริหารทั่วไป

ที่	โครงการ	วัตถุประสงค์	เป้าหมาย (ผลผลิตของโครงการ)	งบประมาณ					ตัวชี้วัด (KPI)	ผลที่คาดว่าจะได้รับ	หน่วยงาน รับผิดชอบหลัก
				๒๕๖๖ บาท	๒๕๖๗ บาท	๒๕๖๘ บาท	๒๕๖๙ บาท	๒๕๗๐ บาท			
๑	โครงการอบรมและพัฒนาประสิทธิภาพการบริหารและการปฏิบัติงาน	เพื่อเสริมสร้างความรู้ความเข้าใจเกี่ยวกับบทบาทและความสำคัญของการบริหาร - เพื่อเสริมสร้างหลักการ บริหารงาน การเป็นผู้นำ การปกครอง การบังคับบัญชา ที่ส่งผลต่อความสำเร็จในการปฏิบัติงาน เพื่อเสริมสร้างความเข้าใจในบทบาทหน้าที่ในการปฏิบัติงานและเส้นทางความเจริญก้าวหน้าของตนเอง	ผู้บริหาร สมาชิกสภา พนักงานเทศบาล ลูกจ้างประจำ พนักงานจ้าง จำนวน ๙๒ คน ที่เข้าร่วมโครงการฯ มีความรู้ความเข้าใจในอำนาจหน้าที่ของตน	-	๔๐๐,๐๐๐	๔๐๐,๐๐๐	๔๐๐,๐๐๐	๔๐๐,๐๐๐	ผู้เข้าร่วมโครงการมีความรู้เพิ่มขึ้นร้อยละ ๘๐ จากการประเมินผลจากโครงการแล้วเสร็จ	ผู้บริหาร สมาชิกสภา พนักงานเทศบาล มีความรู้ความเข้าใจเกี่ยวกับบทบาทและความสำคัญของการบริหาร - ผู้บริหาร สมาชิกสภา พนักงานเทศบาล ทราบถึงหลักการ บริหารงาน การเป็นผู้นำ การปกครอง การบังคับบัญชา ที่ส่งผลต่อความสำเร็จในการปฏิบัติงาน - พนักงานเทศบาล ลูกจ้างประจำ พนักงานจ้างมีความเข้าใจในบทบาทหน้าที่ในการปฏิบัติงานและเส้นทางความเจริญก้าวหน้าของตนเอง	สำนักปลัด
				-	๔๐๐,๐๐๐	๔๐๐,๐๐๐	๔๐๐,๐๐๐	๔๐๐,๐๐๐			



ที่	โครงการ	วัตถุประสงค์	เป้าหมาย (ผลผลิตของโครงการ)	งบประมาณ					ตัวชี้วัด (KPI)	ผลที่คาดว่าจะ จะได้รับ	หน่วยงาน รับผิดชอบหลัก	
				๒๕๖๖ บาท	๒๕๖๗ บาท	๒๕๖๘ บาท	๒๕๖๙ บาท	๒๕๗๐ บาท				
๒	โครงการ Sri that Smart Office เพื่อยกระดับคุณภาพชีวิตและบริการสาธารณะ	๑. เพื่อให้ประชาชนเข้าถึงบริการภาครัฐผ่านช่องทางระบบ Digital Platform, Line official Account หรือ LINE OA ๒. เพื่ออำนวยความสะดวกแก่ประชาชนผู้มีส่วนได้เสียในการเข้าถึงข้อมูลข่าวสาร ร้องเรียน การขอรับคำปรึกษาและการบริการของภาครัฐในด้านอื่นๆ ได้อย่างสะดวก รวดเร็ว ประหยัดเวลาและค่าใช้จ่ายในการเดินทางมารับบริการ	๑. ประชาชนสามารถเข้าถึงบริการของภาครัฐผ่านช่องทางดิจิทัลได้ ร้อยละ ๖๐ ภายใน ๑ ปี ๒. ผู้ใช้บริการมีความพึงพอใจในระบบคะแนนประเมินไม่น้อยกว่า ร้อยละ ๘๐ มีระดับความพึงพอใจอยู่ในระดับมาก		๑๐๐,๐๐๐	๑๐๐,๐๐๐	๑๐๐,๐๐๐	๑๐๐,๐๐๐	๑๐๐,๐๐๐	ผู้เข้าร่วมโครงการมากขึ้น และสามารถนำมาปฏิบัติได้จริงไม่น้อยกว่า ร้อยละ ๘๐	ให้ประชาชนเข้าถึงบริการภาครัฐผ่านช่องทางระบบ Digital Platform, Line official Account หรือ LINE OA อำนวยความสะดวกแก่ประชาชนผู้มีส่วนได้เสียในการเข้าถึงข้อมูลข่าวสาร ร้องเรียน การขอรับคำปรึกษาและการบริการของภาครัฐในด้านอื่นๆ ได้อย่างสะดวก รวดเร็ว ประหยัดเวลาและค่าใช้จ่ายในการเดินทางมารับบริการ	กองยุทธฯ
๓	โครงการจัดทำแอปพลิเคชันบนมือถือสำหรับผู้สูงอายุ ผู้พิการและผู้ติดเชื้อไวรัส	เพื่อพัฒนาระบบบริการสารสนเทศบน Web Application ช่วยอำนวยความสะดวกแก่ กลุ่มผู้สูงอายุผู้พิการและผู้ติดเชื้อ เอช ไอ วี ให้สามารถเข้าถึงระบบการให้บริการด้านต่างๆ ได้อย่างง่ายดาย สะดวกรวดเร็ว	พัฒนาระบบบริการสารสนเทศบน Web Application ช่วยอำนวยความสะดวกแก่ กลุ่มผู้สูงอายุผู้พิการและผู้ติดเชื้อ เอช ไอ วี ให้สามารถเข้าถึงระบบการให้บริการด้านต่างๆ ได้อย่างง่ายดาย สะดวกรวดเร็ว		๑๐๐,๐๐๐	๑๐๐,๐๐๐	๑๐๐,๐๐๐	๑๐๐,๐๐๐	๑๐๐,๐๐๐	กลุ่มเป้าหมายสามารถเข้าถึงบริการของภาครัฐผ่านช่องทาง Application ได้ ร้อยละ ๖๐ ภายใน ๑ ปี	พัฒนาระบบบริการสารสนเทศบน Web Application ช่วยอำนวยความสะดวกแก่ กลุ่มผู้สูงอายุผู้พิการและผู้ติดเชื้อ เอช ไอ วี ให้สามารถเข้าถึงระบบการให้บริการด้านต่างๆ ได้อย่างง่ายดาย สะดวกรวดเร็ว	กองยุทธฯ
		รวม ๒ โครงการ		-	๒๐๐,๐๐๐	๒๐๐,๐๐๐	๒๐๐,๐๐๐	๒๐๐,๐๐๐	๒๐๐,๐๐๐			



ที่	โครงการ	วัตถุประสงค์	เป้าหมาย (ผลผลิตของโครงการ)	งบประมาณ					ตัวชี้วัด (KPI)	ผลที่คาดว่าจะ จะได้รับ	หน่วยงาน รับผิดชอบหลัก
				๒๕๖๖ บาท	๒๕๖๗ บาท	๒๕๖๘ บาท	๒๕๖๙ บาท	๒๕๗๐ บาท			
๔	โครงการอบรมพัฒนาศักยภาพบุคลากรด้านเทคโนโลยีเพื่อเพิ่มประสิทธิภาพในการปฏิบัติงานยกระดับคุณภาพองค์กร	เพื่อเพิ่มทักษะองค์ความรู้และประสิทธิภาพในการประยุกต์การใช้งานด้านเทคโนโลยีและสารสนเทศ	เพิ่มทักษะองค์ความรู้และประสิทธิภาพในการประยุกต์การใช้งานด้านเทคโนโลยีและสารสนเทศ พนักงาน ๕๐ คน		๓๐,๐๐๐	๓๐,๐๐๐	๓๐,๐๐๐	๓๐,๐๐๐	บุคลากรมีทักษะด้านเทคโนโลยีนำไปประยุกต์ใช้ในงานได้มากขึ้น ร้อยละ ๘๐	เพิ่มทักษะองค์ความรู้และประสิทธิภาพในการประยุกต์การใช้งานด้านเทคโนโลยีและสารสนเทศ พนักงาน ๕๐ คน	กองยุทธฯ
๕	โครงการบริหารจัดการระบบสารสนเทศทางภูมิศาสตร์ในพื้นที่เพาะปลูกข้าวนาปรัง (QGIS)	เพื่อนำเทคโนโลยีที่ทันสมัยเข้ามาช่วยบริหารจัดการในเชิงพื้นที่การเพาะปลูกข้าวนาปรังของเกษตรกรในเขตเทศบาลตำบลศรีธาตุ โดยการ ใช้โปรแกรม QGIS เข้ามาช่วยวัดพิกัดแปลงนาแบ่งแนวเขตพื้นที่ของเกษตรกรโดยเก็บเป็นฐานข้อมูลในระบบ	๑. ทราบแนวเขตพื้นที่การเพาะปลูกข้าวนาปรังของเกษตรกรในพื้นที่เขตเทศบาลตำบลศรีธาตุ ร้อยละ ๙๐ ๒. ป้องกันการรุกร้าแนวเขตพื้นที่ของเกษตรกร ร้อยละ ๑๐๐		๓๐,๐๐๐	๓๐,๐๐๐	๓๐,๐๐๐	๓๐,๐๐๐	ทราบแนวเขตพื้นที่การเพาะปลูกข้าวนาปรังของเกษตรกรในพื้นที่เขตเทศบาลตำบลศรีธาตุ ร้อยละ ๙๐	นำเทคโนโลยีที่ทันสมัยเข้ามาช่วยบริหารจัดการในเชิงพื้นที่การเพาะปลูกข้าวนาปรังของเกษตรกรในเขตเทศบาลตำบลศรีธาตุ โดยการใช้โปรแกรม QGIS เข้ามาช่วยวัดพิกัดแปลงนาแบ่งแนวเขตพื้นที่ของเกษตรกรโดยเก็บเป็นฐานข้อมูลในระบบ	กองยุทธฯ
		รวม ๒ โครงการ			๖๐,๐๐๐	๖๐,๐๐๐	๖๐,๐๐๐	๖๐,๐๐๐			
		รวมทั้งสิ้น ๕ โครงการ			๖๖๐,๐๐๐	๖๖๐,๐๐๐	๖๖๐,๐๐๐	๖๖๐,๐๐๐			



รายละเอียดโครงการพัฒนา

ผ.๐๒/

แผนพัฒนาท้องถิ่น(พ.ศ.๒๕๖๖ -๒๕๗๐) (เพิ่มเติมหรือเปลี่ยนแปลงฉบับที่ ๑/๒๕๖๖)

เทศบาลตำบลศรีธาตุ จังหวัดอุดรธานี

ยุทธศาสตร์ชาติ ๒๐ ปี

ยุทธศาสตร์ที่ ๔ ยุทธศาสตร์ชาติด้านการสร้างโอกาสและความเสมอภาคทางสังคม

แผนพัฒนาเศรษฐกิจ ฯ ฉบับที่ ๑๓

หมุดหมายที่ ๙ ไทยมีความยากจนข้ามรุ่นลดลง และมีความคุ้มครองทางสังคมที่เพียงพอ เหมาะสม

Sustainable Development Goals :SDGs

เป้าหมายที่ ๑๑ ทำให้เมืองและการตั้งถิ่นฐานของมนุษย์มีความปลอดภัย ทั้งถึงพร้อมรับการเปลี่ยนแปลงและยั่งยืน

เป้าประสงค์ที่ ๓ ยกระดับการพัฒนาเมืองและขีดความสามารถให้ครอบคลุมและยั่งยืน เพื่อการวางแผนและการบริหารจัดการตั้งถิ่นฐานของมนุษย์อย่างมีส่วนร่วม

บูรณาการและยั่งยืนในทุกประเทศ ภายในปี๒๕๗๓

ยุทธศาสตร์จังหวัดที่

๖. การเสริมสร้างสังคมที่เข้มแข็ง มั่งคั่ง ปลอดภัยในชีวิตและทรัพย์สินของประชาชน

ยุทธศาสตร์การพัฒนากองครักษ์ปกครองส่วนท้องถิ่นในเขตจังหวัดอุดรธานี ๖. การเสริมสร้างความมั่นคง ความปลอดภัยในชีวิตทรัพย์สินของประชาชน

ยุทธศาสตร์ ที่ ๖

ยุทธศาสตร์การเสริมสร้างความมั่นคง ความปลอดภัยในชีวิตทรัพย์สินของประชาชน

แผนงานการรักษาความสงบภายใน งานบริหารทั่วไปเกี่ยวกับการรักษาความสงบภายใน

ที่	โครงการ	วัตถุประสงค์	เป้าหมาย (ผลผลิตของโครงการ)	งบประมาณ					ตัวชี้วัด (KPI)	ผลที่คาดว่าจะได้รับ	หน่วยงาน รับผิดชอบหลัก
				๒๕๖๖ บาท	๒๕๖๗ บาท	๒๕๖๘ บาท	๒๕๖๙ บาท	๒๕๗๐ บาท			
๑	โครงการฝึกอบรมให้ความรู้การป้องกันอัคคีภัยและแผนปฏิบัติการผจญเพลิง	เพื่อฝึกอบรมให้ความรู้ในการเตรียมความพร้อมด้านการป้องกันอัคคีภัย -เพื่ออบรมให้ความรู้ในเรื่องแผนปฏิบัติการผจญเพลิงแก่เจ้าหน้าที่ดับเพลิงและเจ้าหน้าที่ที่เกี่ยวข้อง -เพื่อฝึกอบรมเตรียมความพร้อมแก่เจ้าหน้าที่ในการปฏิบัติหน้าที่เพื่อช่วยเหลือประชาชนได้ถูกต้องและทัน่วงที	ประชาชน พนักงานเทศบาล พนักงานดับเพลิง เจ้าหน้าที่อปพร. ประชาชนและผู้ที่เกี่ยวข้อง จำนวน ๕๐ คน		๓๐,๐๐๐	๓๐,๐๐๐	๓๐,๐๐๐	๓๐,๐๐๐	๓๐,๐๐๐	ผู้เข้าร่วมโครงการมีความรู้ในการเตรียมความพร้อมด้านการป้องกันอัคคีภัย เจ้าหน้าที่ดับเพลิงและเจ้าหน้าที่ที่เกี่ยวข้องมีความรู้ในแผนปฏิบัติการผจญเพลิงแก่เจ้าหน้าที่ผู้ปฏิบัติงานมีความพร้อมในการปฏิบัติหน้าที่เพื่อช่วยเหลือประชาชนได้ถูกต้องและทัน่วงที	สำนักปลัด
				-	๓๐,๐๐๐	๓๐,๐๐๐	๓๐,๐๐๐	๓๐,๐๐๐	๓๐,๐๐๐		



บัญชีสรุปโครงการแผนพัฒนา  
 แผนพัฒนาท้องถิ่น (พ.ศ.๒๕๖๖-๒๕๗๐)(เพิ่มเติมและเปลี่ยนแปลงฉบับที่๑/๒๕๖๖)  
 สำหรับ โครงการที่เกินศักยภาพขององค์กรปกครองส่วนท้องถิ่น  
 เทศบาลตำบลศรีธาตุ จังหวัดอุดรธานี

ยุทธศาสตร์	ปี ๒๕๖๖		ปี ๒๕๖๗		ปี ๒๕๖๘		ปี ๒๕๖๙		ปี ๒๕๗๐		รวม ๕ ปี	
	จำนวน โครงการ	งบประมาณ บาท	จำนวน โครงการ	งบประมาณ บาท	จำนวน โครงการ	งบประมาณ บาท	จำนวน โครงการ	งบประมาณ บาท	จำนวน โครงการ	งบประมาณ บาท	จำนวน โครงการ	งบประมาณ บาท
๑)ยุทธศาสตร์การพัฒนาศักยภาพการ ค่าการลงทุนเพื่อเพิ่มขีดความสามารถ ในการการแข่งขันด้วยเทคโนโลยี ที่ทันสมัยและเป็นสากล ๑.แผนงานอุตสาหกรรมและการโยธา			๑๒	๒๐,๔๙๑,๐๐๐								
รวมทั้งสิ้น			๑๒	๒๐,๔๙๑,๐๐๐								



รายละเอียดโครงการพัฒนา

ผ.๐๒/๒

แผนพัฒนาท้องถิ่น(พ.ศ.๒๕๖๖ -๒๕๗๐) (เพิ่มเติมหรือเปลี่ยนแปลงฉบับที่ ๑/๒๕๖๖)

เทศบาลตำบลศรีธาตุ จังหวัดอุดรธานี

ยุทธศาสตร์ชาติ ๒๐ ปี  
แผนพัฒนาเศรษฐกิจ ฯ ฉบับที่ ๑๓  
Sustainable Development Goals SDGs

ยุทธศาสตร์ที่ ๒ ด้านการสร้างความสามารถในการแข่งขัน  
หมุดหมายที่ ๕ ไทยเป็นประตูการค้าการลงทุนและยุทธศาสตร์ทางโลจิสติกส์ที่สำคัญของภูมิภาค  
เป้าหมายที่ ๙ สร้างโครงสร้างพื้นฐานที่มีความทนทาน ส่งเสริมการพัฒนาอุตสาหกรรมที่ครอบคลุมและยั่งยืน และส่งเสริมนวัตกรรม  
เป้าประสงค์ที่ ๑ พัฒนาโครงสร้างพื้นฐานที่มีคุณภาพ เชื่อถือได้ ยั่งยืนและมีความทนทาน ซึ่งรวมถึงโครงสร้างพื้นฐานของภูมิภาคและที่ข้ามเขตแดน  
เพื่อสนับสนุนการพัฒนาทางเศรษฐกิจและความเป็นอยู่ที่ดีของมนุษย์ โดยมุ่งเป้าที่การเข้าถึงได้ในราคาที่จ่ายได้และเท่าเทียมสำหรับทุกคน  
การพัฒนาศักยภาพการค้าการลงทุนและระบบโลจิสติกส์เพื่อเพิ่มขีดความสามารถในการแข่งขันในอนุภาคลุ่มน้ำโขง

ยุทธศาสตร์จังหวัดที่ ๑

ยุทธศาสตร์การพัฒนาองค์กรปกครองส่วนท้องถิ่นในเขตจังหวัดอุดรธานี ๑.การพัฒนาศักยภาพการค้าการลงทุนเพื่อเพิ่มขีดความสามารถในการแข่งขันในอนุภาคลุ่มน้ำโขง

ยุทธศาสตร์ที่ ๑

ยุทธศาสตร์การพัฒนาโครงสร้างพื้นฐาน เพื่อเพิ่มศักยภาพการค้าการลงทุน และส่งเสริมด้านเศรษฐกิจ นำเทคโนโลยีที่ทันสมัย

แผนงานอุตสาหกรรมและการโยธา ๑.๑ งานก่อสร้าง

ที่	โครงการ	วัตถุประสงค์	เป้าหมาย (ผลผลิตของโครงการ)	งบประมาณ					ตัวชี้วัด (KPI)	ผลที่คาดว่าจะได้รับ	หน่วยงาน รับผิดชอบหลัก
				๒๕๖๖ บาท	๒๕๖๗ บาท	๒๕๖๘ บาท	๒๕๖๙ บาท	๒๕๗๐ บาท			
๑	โครงการก่อสร้างรางระบายน้ำ คสล. พร้อมฝาบด คสล. ถนนเทศบาล ๙ ตอนบน ฝั่งด้านทิศตะวันตก	เพื่อจัดระบบรางระบายน้ำให้มีประสิทธิภาพ เพื่อป้องกันอุบัติเหตุ เพื่อป้องกันน้ำท่วมขัง	กว้าง ๐.๔๐ เมตร ลึก ๐.๕๐ เมตร ยาว ๖๖๘ เมตร		๒,๕๕๑,๐๐๐				ก่อสร้างตามปริมาณงานร้อยละ ๑๐๐ ผู้ที่ได้รับผลประโยชน์ไม่น้อยกว่า ๙๐๐ คน	มีระบบรางระบายน้ำที่มีประสิทธิภาพ พื้นที่จราจรถนนขยายกว้าง	กองช่าง
๒	โครงการก่อสร้างรางระบายน้ำ คสล. พร้อมฝาบด คสล. ถนนเทศบาล ๑๐ ตอนบน ฝั่งด้านทิศตะวันออก	เพื่อจัดระบบรางระบายน้ำให้มีประสิทธิภาพ เพื่อป้องกันอุบัติเหตุ เพื่อป้องกันน้ำท่วมขัง	กว้าง ๐.๔๐ เมตร ลึก ๐.๕๐ เมตร ยาว ๑๘๙ เมตร		๗๒๑,๐๐๐				ก่อสร้างตามปริมาณงานร้อยละ ๑๐๐ ผู้ที่ได้รับผลประโยชน์ไม่น้อยกว่า ๕๐๐ คน	มีระบบรางระบายน้ำที่มีประสิทธิภาพ พื้นที่จราจรถนนขยายกว้าง	กองช่าง
	รวม ๒ โครงการ				๓,๒๗๒,๐๐๐						



ที่	โครงการ	วัตถุประสงค์	เป้าหมาย (ผลผลิตของโครงการ)	งบประมาณ					ตัวชี้วัด (KPI)	ผลที่คาดว่าจะ จะได้รับ	หน่วยงาน รับผิดชอบหลัก
				๒๕๖๖ บาท	๒๕๖๗ บาท	๒๕๖๘ บาท	๒๕๖๙ บาท	๒๕๗๐ บาท			
๓	โครงการก่อสร้างรางระบายน้ำ คสล. พร้อมฝาปิด คสล. ซอยคำพันธ์ ฝั่งด้านทิศตะวันออก	เพื่อจัดระบบรางระบายน้ำให้มีประสิทธิภาพ เพื่อป้องกันอุบัติเหตุ เพื่อป้องกันน้ำท่วมขัง	กว้าง ๐.๔๐ เมตร ลึก ๐.๕๐ เมตร ยาว ๒๖๐ เมตร		๙๙๓,๐๐๐				ก่อสร้างตามปริมาณงานร้อยละ ๑๐๐ ผู้ที่ได้รับผลประโยชน์ไม่น้อยกว่า ๕๐๐ คน	มีระบบรางระบายน้ำที่มีประสิทธิภาพ พื้นที่จราจรถนนขยายกว้าง	กองช่าง
๔	โครงการก่อสร้างรางระบายน้ำ คสล. พร้อมฝาปิด คสล. ถนนเทศบาล ๑๓ ฝั่งด้านทิศตะวันออก	เพื่อจัดระบบรางระบายน้ำให้มีประสิทธิภาพ เพื่อป้องกันอุบัติเหตุ เพื่อป้องกันน้ำท่วมขัง	กว้าง ๐.๔๐ เมตร ลึก ๐.๕๐ เมตร ยาว ๑๗๒ เมตร		๖๕๗,๐๐๐				ก่อสร้างตามปริมาณงานร้อยละ ๑๐๐ ผู้ที่ได้รับผลประโยชน์ไม่น้อยกว่า ๕๐๐ คน	มีระบบรางระบายน้ำที่มีประสิทธิภาพ พื้นที่จราจรถนนขยายกว้าง	กองช่าง
๕	โครงการก่อสร้างรางระบายน้ำ คสล. พร้อมฝาปิด คสล. ถนนเทศบาล ๑๓ ฝั่งด้านทิศตะวันตก	เพื่อจัดระบบรางระบายน้ำให้มีประสิทธิภาพ เพื่อป้องกันอุบัติเหตุ เพื่อป้องกันน้ำท่วมขัง	กว้าง ๐.๔๐ เมตร ลึก ๐.๕๐ เมตร ยาว ๑๗๒ เมตร		๖๕๗,๐๐๐				ก่อสร้างตามปริมาณงานร้อยละ ๑๐๐ ผู้ที่ได้รับผลประโยชน์ไม่น้อยกว่า ๕๐๐ คน	มีระบบรางระบายน้ำที่มีประสิทธิภาพ พื้นที่จราจรถนนขยายกว้าง	กองช่าง
	รวม ๓ โครงการ			-	๒,๓๐๗,๐๐๐						



ที่	โครงการ	วัตถุประสงค์	เป้าหมาย (ผลผลิตของโครงการ)	งบประมาณ					ตัวชี้วัด (KPI)	ผลที่คาดว่าจะ จะได้รับ	หน่วยงาน รับผิดชอบหลัก	
				๒๕๖๖ บาท	๒๕๖๗ บาท	๒๕๖๘ บาท	๒๕๖๙ บาท	๒๕๗๐ บาท				
๖	โครงการก่อสร้างรางระบายน้ำ คสล. พร้อมฝาปิด คสล. ถนนเทศบาล ๑๒ ตอนบน หมู่ที่ ๔ บ้านโคก ศรี	เพื่อจัดระบบระบายน้ำให้มี ประสิทธิภาพ เพื่อป้องกันอุบัติเหตุ เพื่อป้องกันน้ำท่วมขัง	ก่อสร้างรางระบายน้ำ คสล. พร้อมฝาปิด คสล. ถนน เทศบาล ๑๒ ฝั่งด้านทิศตะวันออก จากถนนศรีธาตุ๒ถึงถนนทางหลวง ๒๐๒๓ กว้าง ๐๔.๐ เมตรลึก ๐.๕๐ เมตร ยาว ๑๑๕ เมตร แพลนเทศบาล ตำบลศรีธาตุ กำหนด		๖๖๐,๐๐๐					ก่อสร้างตาม ปริมาณงาน ร้อยละ ๑๐๐ ผู้ที่ได้รับ ผลประโยชน์ ไม่น้อยกว่า ๕๐๐ คน	มีระบบรางระบายน้ำ ที่มีประสิทธิภาพ พื้นที่ จราจรถนนขยายกว้าง	กองช่าง
๗	โครงการปรับปรุงผิว จราจรแอสฟัลต์ติกคอนกรีต ถนนเทศบาล ๒ ช่วง จากถนนณรงค์ราษฎร์ สามัคคียาวไปทางทิศ เหนือถึงถนนศรีธาตุ ๑	เพื่อให้มีเส้นทางคมนาคมสภาพ ที่ดีและมีมาตรฐาน เพื่อให้ ประชาชนได้รับความสะดวกใน การสัญจรไปมา	ผิวจราจรกว้าง ๕ เมตร ยาว ๕๐๔ เมตร หนา ๐.๐๔ เมตร หรือรวม พื้นที่ผิวจราจรไม่น้อยกว่า ๒,๕๒๐ ตารางเมตร แพลน เทศบาลตำบลศรีธาตุ กำหนด		๙๑๓,๐๐๐					ก่อสร้างตาม ปริมาณงาน ร้อยละ ๑๐๐ ผู้ที่ได้รับ ผลประโยชน์ ไม่น้อยกว่า ๗๐๐ คน	ประชาชนมีถนนที่ได้ มาตรฐานใช้สัญจรไปมา สะดวกมากยิ่งขึ้น	กองช่าง
๘	โครงการปรับปรุงผิว จราจรแอสฟัลต์ติกคอนกรีต ถนนณรงค์ราษฎร์ สามัคคี	เพื่อให้มีเส้นทางคมนาคมสภาพ ที่ดีและมีมาตรฐาน เพื่อให้ ประชาชนได้รับความสะดวกใน การสัญจรไปมา	ผิวจราจรกว้าง ๖ เมตร ยาว ๒,๕๒๐ เมตร หนา ๐.๐๔ เมตร หรือรวมพื้นที่ ผิวจราจรไม่น้อยกว่า ๑๕,๑๒๕๐ ตารางเมตร แพลนเทศบาลตำบล ศรีธาตุ กำหนด		๕,๔๔๑,๐๐๐					ก่อสร้างตาม ปริมาณงาน ร้อยละ ๑๐๐ ผู้ที่ได้รับ ผลประโยชน์ ไม่น้อยกว่า ๗๐๐ คน	ประชาชนมีถนนที่ได้ มาตรฐานใช้สัญจรไปมา สะดวกมากยิ่งขึ้น	กองช่าง
	รวม ๓ โครงการ			-	๗,๐๑๔,๐๐๐	-	-	-				



ที่	โครงการ	วัตถุประสงค์	เป้าหมาย (ผลผลิตของโครงการ)	งบประมาณ					ตัวชี้วัด (KPI)	ผลที่คาดว่าจะ จะได้รับ	หน่วยงาน รับผิดชอบหลัก
				๒๕๖๖ บาท	๒๕๖๗ บาท	๒๕๖๘ บาท	๒๕๖๙ บาท	๒๕๗๐ บาท			
๙	โครงการก่อสร้างวางระบายน้ำ คสล. พร้อมฝापัด คสล. ถนนเทศบาล ๖ ถึงถนนเทศบาล ๗	เพื่อจัดระบบวางระบายน้ำให้มีประสิทธิภาพ เพื่อป้องกันอุบัติเหตุ เพื่อป้องกันน้ำท่วมขัง	กว้าง ๐.๔๐ เมตร ลึก ๐.๕๐ เมตร ยาว ๓๑๓ เมตร		๑,๑๐๐,๐๐๐				ก่อสร้างตามปริมาณงานร้อยละ ๑๐๐ ผู้ที่ได้รับผลประโยชน์ไม่น้อยกว่า ๕๐๐ คน	มีระบบวางระบายน้ำที่มีประสิทธิภาพ พื้นที่จราจรถนนขยายกว้าง	กองช่าง
๑๐	โครงการก่อสร้างวางระบายน้ำ คสล. พร้อมฝापัด คสล. ถนนณรงค์ราษฎร์สามัคคีช่วงออกจากถนนสหพัฒนาจรดถนนเทศบาล ๑๖ ทั้งสองฝั่ง	เพื่อจัดระบบวางระบายน้ำให้มีประสิทธิภาพ เพื่อป้องกันอุบัติเหตุ เพื่อป้องกันน้ำท่วมขัง	กว้าง ๐.๔๐ เมตร ลึก ๐.๕๐ เมตร ยาว ๖๒๐ เมตร รวมทั้งสองฝั่ง ๑,๒๔๐ เมตร		๔,๗๓๖,๐๐๐				ก่อสร้างตามปริมาณงานร้อยละ ๑๐๐ ผู้ที่ได้รับผลประโยชน์ไม่น้อยกว่า ๕๐๐ คน	มีระบบวางระบายน้ำที่มีประสิทธิภาพ พื้นที่จราจรถนนขยายกว้าง	กองช่าง
๑๑	โครงการก่อสร้างวางระบายน้ำ คสล. พร้อมฝापัด คสล. ถนนณรงค์ราษฎร์สามัคคีช่วงออกจากถนนเทศบาล ๑๖ จรดถนนข้างพลัดตำรวจ	เพื่อจัดระบบวางระบายน้ำให้มีประสิทธิภาพ เพื่อป้องกันอุบัติเหตุ เพื่อป้องกันน้ำท่วมขัง	กว้าง ๐.๔๐ เมตร ลึก ๐.๕๐ เมตร ยาว ๑๕๗ เมตร		๕๙๙,๐๐๐				ก่อสร้างตามปริมาณงานร้อยละ ๑๐๐ ผู้ที่ได้รับผลประโยชน์ไม่น้อยกว่า ๕๐๐ คน	มีระบบวางระบายน้ำที่มีประสิทธิภาพ พื้นที่จราจรถนนขยายกว้าง	กองช่าง
		รวม ๓ โครงการ			๖,๔๓๕,๐๐๐						



ที่	โครงการ	วัตถุประสงค์	เป้าหมาย (ผลผลิตของโครงการ)	งบประมาณ					ตัวชี้วัด (KPI)	ผลที่คาดว่าจะได้รับ	หน่วยงาน รับผิดชอบหลัก
				๒๕๖๖ บาท	๒๕๖๗ บาท	๒๕๖๘ บาท	๒๕๖๙ บาท	๒๕๗๐ บาท			
๑๒	โครงการก่อสร้างรางระบายน้ำ คสล. พร้อมฝาปิด คสล. ถนนเทศบาล ๑๗	เพื่อจัดระบบระบายน้ำให้มีประสิทธิภาพ เพื่อป้องกันอุบัติเหตุ เพื่อป้องกันน้ำท่วมขัง	กว้าง ๐.๔๐ เมตร ลึก ๐.๕๐ เมตร ยาว ๓๘๓ เมตร		๑,๔๖๓,๐๐๐				ก่อสร้างตามปริมาณงานร้อยละ ๑๐๐ ผู้ที่ได้รับผลประโยชน์ไม่น้อยกว่า ๕๐๐ คน	มีระบบระบายน้ำที่มีประสิทธิภาพ พื้นที่จราจรถนนขยายกว้าง	กองช่าง
		รวม ๑ โครงการ			๑,๔๖๓,๐๐๐						
	รวมทั้งสิ้น ๑๒ โครงการ				๒๐,๔๙๓,๐๐๐						



## บัญชีสรุปครุภัณฑ์

แผนพัฒนาท้องถิ่น (พ.ศ.๒๕๖๖-๒๕๗๐)(เพิ่มเติมและเปลี่ยนแปลงฉบับที่ ๒/๒๕๖๖)

เทศบาลตำบลศรีธาตุ จังหวัดอุดรธานี

ครุภัณฑ์	ปี ๒๕๖๖		ปี ๒๕๖๗		ปี ๒๕๖๘		ปี ๒๕๖๙		ปี ๒๕๗๐		รวม ๕ ปี	
	จำนวน โครงการ	งบประมาณ บาท	จำนวน โครงการ	งบประมาณ บาท	จำนวน โครงการ	งบประมาณ บาท	จำนวน โครงการ	งบประมาณ บาท	จำนวน โครงการ	งบประมาณ บาท	จำนวน โครงการ	งบประมาณ บาท
แผนงานบริหารทั่วไป			๖	๑๐๒,๐๐๐							๖	๑๐๒,๐๐๐
แผนงานการศึกษา												
แผนงานรักษาความสงบภายใน			๔	๓๙,๕๐๐							๔	๓๙,๕๐๐
แผนงานสถิติและวิชาการ			๒	๓๒,๒๐๐							๒	๓๒,๒๐๐
แผนงานสร้างความเข้มแข็ง												
แผนงานสาธารณสุข			๑	๒๔๓,๓๐๐							๑	๒๔๓,๓๐๐
แผนงานเกษตรและชุมชน	๓	๑๐,๖๐๐,๐๐๐	๘	๓,๓๒๐,๐๐๐							๑๑	๑๔,๙๒๐,๐๐๐
แผนงานบริหารงานคลัง												
แผนงานอุตสาหกรรมโยธา			๓	๖๙๓,๕๐๐							๓	๖๙๓,๕๐๐
แผนงานเกษตร												
แผนงานนันทนาการ												
<b>รวมทั้งสิ้น</b>	<b>๓</b>	<b>๑๐,๖๐๐,๐๐๐</b>	<b>๒๔</b>	<b>๔,๘๓๐,๕๐๐</b>	<b>-</b>	<b>-</b>					<b>๒๗</b>	<b>๑๕,๔๓๐,๕๐๐</b>



บัญชีครุภัณฑ์

แบบ ผ.๐๓

แผนพัฒนาท้องถิ่น (พ.ศ. ๒๕๖๖-๒๕๗๐) (เพิ่มเติมและเปลี่ยนแปลงฉบับที่๑/๒๕๖๖)

เทศบาลตำบลศรีธาตุ จังหวัดอุดรธานี

ที่	แผนงาน	หมวด	ประเภท	เป้าหมาย (ผลผลิตของ ครุภัณฑ์)	งบประมาณ					หน่วยงาน รับผิดชอบ หลัก
					๒๕๖๖ (บาท)	๒๕๖๗ (บาท)	๒๕๖๘ (บาท)	๒๕๖๙ (บาท)	๒๕๗๐ (บาท)	
๑	เคหะและชุมชน	ครุภัณฑ์ยานพาหนะ และขนส่ง	รถกระเช้าไฟฟ้าอเนกประสงค์	จัดซื้อรถกระเช้าไฟฟ้าอเนกประสงค์ รถบรรทุกดีเซล ขนาด ๑ ตัน ปริมาตร กระบอกสูบไม่น้อยกว่า ๒,๔๐๐ ซีซี หรือ กำลังเครื่องยนต์สูงสุดไม่ต่ำกว่า ๑๑๐ กิโลวัตต์ ขับเคลื่อน ๒ ล้อ ความสูงกระเช้า ๘ เมตร (จัดซื้อครุภัณฑ์ตามราคาท้องตลาด)	๒,๓๐๐,๐๐๐					กองช่าง
๒	เคหะและชุมชน	ครุภัณฑ์ยานพาหนะ และขนส่ง	รถกระเช้าไฟฟ้าอเนกประสงค์	จัดซื้อรถกระเช้าไฟฟ้าอเนกประสงค์ ชนิด ๖ ล้อ กำลังแรงม้าไม่น้อยกว่า ๑๓๐ แรงม้า ความสูงกระเช้า ๑๓ เมตร(จัดซื้อตามราคา ท้องตลาด)	๓,๕๐๐,๐๐๐					กองช่าง
๓	เคหะและชุมชน	ครุภัณฑ์ยานพาหนะ และขนส่ง	รถกระเช้าไฟฟ้าอเนกประสงค์	จัดซื้อรถกระเช้าไฟฟ้าอเนกประสงค์ชนิด ๖ ล้อ กำลังแรงม้าไม่น้อยกว่า ๒๑๐ แรงม้า ความสูงกระเช้า ๑๕ เมตร (จัดซื้อ ตามราคาท้องตลาด)	๔,๘๐๐,๐๐๐					กองช่าง
รวม ๓ โครงการ					๑๐,๖๐๐,๐๐๐	-				



ที่	แผนงาน	หมวด	ประเภท	เป้าหมาย (ผลผลิตของ ครุภัณฑ์)	งบประมาณ					หน่วยงาน รับผิดชอบ หลัก
					๒๕๖๖ (บาท)	๒๕๖๗ (บาท)	๒๕๖๘ (บาท)	๒๕๖๙ (บาท)	๒๕๗๐ (บาท)	
๔	แผนงานอุตสาหกรรม และการโยธา	ครุภัณฑ์	ครุภัณฑ์สำรวจ กล้องวัดมุม	จัดซื้อกล้องวัดมุมแบบอิเล็กทรอนิกส์ ชนิดอ่าน ค่ามุมได้ละเอียด ๕ ฟลิปตา (ระบะอัตโนมัติ) ๗ (ตามบัญชีราคามาตรฐานครุภัณฑ์ )		๑๑๐,๐๐๐				กองช่าง
๕	แผนงานอุตสาหกรรม และการโยธา	ครุภัณฑ์	ครุภัณฑ์สำรวจ กล้องประมวลผลรวม	จัดซื้อกล้องประมวลผลรวม (Total Stations) วัดระยะทางได้ ๔,๐๐๐ เมตร โดยใช้ปริซึม สะท้อนแสง ๑ ดวง วัดระยะทางโดยไม่ใช่ปริซึม ได้ถึง ๕๐๐ เมตร อ่านมุมได้ละเอียด ๑ ฟลิปตา ทั้ง ๒หน้าจอ(จัดตามราคาท้องตลาด)		๒๓๐,๐๐๐				กองช่าง
๖	แผนงานอุตสาหกรรม และการโยธา	ครุภัณฑ์	เครื่องเจาะเก็บแท่งตัวอย่างคอนกรีต คoringเจาะคอนกรีต)	จัดซื้อเครื่องเจาะเก็บแท่งตัวอย่างคอนกรีต (Coring) ขับเคลื่อนการทำงานด้วยเครื่องยนต์ Gasolin ๔ จังหวะขนาดไม่ต่ำกว่า ๕ แรงม้า		๑๓๓,๐๐๐				กองช่าง
๗	บริหารงานทั่วไป	ครุภัณฑ์สำนักงาน	ตู้เหล็กเก็บเอกสาร ๕ ฟุต แบบ ๒ บานเลื่อน ๒ หลัง	จัดหาตู้เหล็กเพื่อจัดเก็บเอกสารต่างๆ		๑๐,๐๐๐				กองคลัง
๘	เคหะและชุมชน	ครุภัณฑ์ยานพาหนะ และขนส่ง	รถบรรทุก (ดีเซล)	เพื่อจัดซื้อรถบรรทุก (ดีเซล)ขนาด ๖ ตัน ๖ ล้อ ปริมาณกระบอกสูบไม่ต่ำกว่า ๖,๐๐๐ ซี ซี หรือกำลังเครื่องยนต์สูงสุด ไม่ต่ำกว่า ๑๗๐ กิโลวัตต์ แบบกระเบะเท้าย (บัญชี มาตรฐานครุภัณฑ์)		๒,๑๒๖,๐๐๐				กองสาสุฯ
			รวม ๕ โครงการ			๒,๖๐๙,๐๐๐				



ที่	แผนงาน	หมวด	ประเภท	เป้าหมาย (ผลผลิตของ ครุภัณฑ์)	งบประมาณ					หน่วยงาน รับผิดชอบ หลัก
					๒๕๖๖ (บาท)	๒๕๖๗ (บาท)	๒๕๖๘ (บาท)	๒๕๖๙ (บาท)	๒๕๗๐ (บาท)	
๙	เคหะและชุมชน	ครุภัณฑ์ยานพาหนะ และขนส่ง	รถบรรทุก	เพื่อจัดซื้อรถบรรทุก ขนาด ๓ ตัน ๖ ล้อ ปริมาตรกระบอบอกสูบไม่ต่ำกว่า ๓,๐๐๐ ซี ซีหรือกำลังเครื่องยนต์สูงสุด ไม่ต่ำกว่า ๘๐ กิโลวัตต์ ๑) น้ำหนักของรถรวมน้ำหนักบรรทุก น้ำหนักของไม่ต่ำกว่า ๕,๐๐๐ กิโลกรัม ๒) พร้อมกระบะ และเครื่องปรับอากาศ (ตามบัญชีมาตรฐานครุภัณฑ์)		๑,๐๙๒,๐๐๐				กองสาธารณสุข
๑๐	บริการสาธารณสุข และสาธารณสุขอื่น	ครุภัณฑ์วิทยาศาสตร์	เครื่องพ่นหมอกควันสะพ่ายไพล่ ที่ใช้ในงานสาธารณสุข	เพื่อจัดซื้อเครื่องพ่นหมอกควันสะพ่ายไพล่ ที่ใช้ในงานสาธารณสุข ๑) หัวฉีด (Nozzle) หรือวาล์วควบคุม อัตราการไหลซึ่งสามารถปรับเปลี่ยนอัตรา การไหล สามารถควบคุมอัตราการไหลได้ คงที่ ๒) ถังบรรจุสารเคมีเป็นวัสดุที่ทนต่อการกัด กร่อนของสารเคมีหรือตัวทำละลายอื่นๆ และมีปริมาณการบรรจุสารเคมีได้ไม่น้อย กว่า ๔ ลิตร ฯลฯ จำนวน ๓ เครื่องๆละ ๘๑,๑๐๐ บาท (ตามบัญชีมาตรฐานครุภัณฑ์)		๒๔๓,๓๐๐				กองสาธารณสุข
รวม ๒ โครงการ						๑,๓๓๕,๓๐๐				



ที่	แผนงาน	หมวด	ประเภท	เป้าหมาย (ผลผลิตของ ครุภัณฑ์)	งบประมาณ					หน่วยงาน รับผิดชอบ หลัก
					๒๕๖๖ (บาท)	๒๕๖๗ (บาท)	๒๕๖๘ (บาท)	๒๕๖๙ (บาท)	๒๕๗๐ (บาท)	
๑๑	บริหารทั่วไป	ครุภัณฑ์ คอมพิวเตอร์	ครุภัณฑ์คอมพิวเตอร์หรือ อิเล็กทรอนิกส์	จัดหาเครื่องคอมพิวเตอร์ สำหรับงาน ประมวลผล แบบที่ ๑ (จอแสดงภาพขนาด ไม่น้อยกว่า ๑๙ นิ้ว) มีหน่วยประมวลผล กลาง (CPU) ไม่น้อยกว่า ๖ แกนหลัก (๖ core) และ ๑๒ แกนเสมือน (๑๒Thread) ฯลฯ ตามเกณฑ์ราคากลางและคุณ ลักษณะพื้นฐานการจัดหาอุปกรณ์ ฯ		๒๔,๐๐๐				ตรวจสอบ ภายในฯ
๑๒	บริหารทั่วไป	ครุภัณฑ์ คอมพิวเตอร์	ครุภัณฑ์คอมพิวเตอร์หรือ อิเล็กทรอนิกส์	เครื่องพิมพ์ Multifunction แบบฉีดหมึก พร้อมติดตั้งถังหมึกพิมพ์ ( Ink Tank Printer ) เป็นอุปกรณ์ที่มีความสามารถ เป็นPrinter ,Copier และ Scanner) ภายในเครื่องเดียวกัน ฯลฯ ตามเกณฑ์ ราคากลางและคุณลักษณะพื้นฐานการ จัดหาอุปกรณ์ ฯ		๘,๐๐๐				ตรวจสอบ ภายในฯ
๑๓	บริหารทั่วไป	ครุภัณฑ์ คอมพิวเตอร์	ครุภัณฑ์คอมพิวเตอร์หรือ อิเล็กทรอนิกส์	เครื่องสำรองไฟฟ้า ขนาด ๘๐๐ VA มีกำลังไฟฟ้าขาออก (Output) ไม่น้อย กว่า ๘๐๐ VA (๔๘๐ Watts ) สามารถ สำรองไฟฟ้าได้ไม่น้อยกว่า ๑๕ นาที ฯ เกณฑ์ราคากลางและคุณลักษณะพื้น ฐานการจัดหาอุปกรณ์ ฯ		๒,๕๐๐				ตรวจสอบ ภายในฯ
รวม ๓ โครงการ						๓๔,๕๐๐				



ที่	แผนงาน	หมวด	ประเภท	เป้าหมาย (ผลผลิตของ ครุภัณฑ์)	งบประมาณ					หน่วยงาน รับผิดชอบ หลัก
					๒๕๖๖ (บาท)	๒๕๖๗ (บาท)	๒๕๖๘ (บาท)	๒๕๖๙ (บาท)	๒๕๗๐ (บาท)	
๑๔	บริหารทั่วไป	ครุภัณฑ์สำนักงาน	โต๊ะคอมพิวเตอร์	จัดซื้อโต๊ะคอมพิวเตอร์ไม้ ๒ ลีนชก ๑ ช่อง สำหรับวาง CPU ขนาดกว้าง ๖๐ ซม.ยาว ๑๒๐ ซม.สูง ๗๕ ซม. ตามราคาท้องตลาด เพื่อใช้วางเครื่องคอมพิวเตอร์ของหน่วย ตรวจสอบภายใน		๕,๐๐๐				ตรวจสอบ ภายในฯ
๑๕	เคหะและชุมชน	ครุภัณฑ์งานบ้าน งานครัว	ครุภัณฑ์เครื่องตัดหญ้า	จัดซื้อครุภัณฑ์เครื่องตัดหญ้าแบบข้อแข็ง เป็นเครื่องตัดหญ้าแบบสายสะพาย- เครื่องยนต์ขนาดไม่น้อยกว่า ๑.๔ แรงม้า ปริ มาตรกระบอกสูบไม่น้อยกว่า ๓๐ ซีซี พร้อม ใบมีด ฯลฯ จำนวน ๒ เครื่อง ๆ ละ ๙,๕๐๐ บาท		๑๙,๐๐๐				กองสวัสดิการฯ
๑๖	เคหะและชุมชน	ครุภัณฑ์งานบ้าน งานครัว	ครุภัณฑ์เครื่องปั้มน้ำแบบหุหัว	ซื้อครุภัณฑ์ปั้มน้ำแบบพกพาปั้มน้ำขนาด ๑.๕ นิ้ว เครื่องยนต์เบนซิน ๔ จังหวะ ความจุกระบอกสูบ ๕๐ ซีซี กำลัง เครื่องยนต์ไม่ต่ำกว่า ๒.๐๓ แรงม้า ความ จุถังน้ำมันเชื้อเพลิง ๐.๖๕ ลิตร น้ำมันหล่อลื่น ๑๐W๔๐ ขนาดท่อสูดน้ำ ๑.๕ นิ้ว ขนาดท่อน้ำออก ๑.๕ นิ้ว ระยะ สูด ๖-๗ เมตร น้ำหนักไม่ต่ำกว่า ๑๑ กก.ฯ ,ฯจำนวน ๑ เครื่อง (จัดหาตามราคา ท้องตลาด)		๑๐,๐๐๐				กองสวัสดิการฯ
รวม ๓ โครงการ						๓๔,๐๐๐				



ที่	แผนงาน	หมวด	ประเภท	เป้าหมาย (ผลผลิตของ ครุภัณฑ์)	งบประมาณ					หน่วยงาน รับผิดชอบ หลัก
					๒๕๖๖ (บาท)	๒๕๖๗ (บาท)	๒๕๖๘ (บาท)	๒๕๖๙ (บาท)	๒๕๗๐ (บาท)	
๑๗	อุตสาหกรรมและการโยธา	เครื่องปรับอากาศ	เครื่องปรับอากาศ แบบติดผนัง (ระบบ Inverter)	เครื่องปรับอากาศแบบติดผนัง๑.ขนาดที่กำหนดเป็นขนาดไม่ต่ำกว่า๑๒,๐๐๐ บีทียู ระบบ inverter๒. ราคาที่กำหนดเป็นราคาที่ยรวมค่าติดตั้ง๓. ต้องได้รับการรับรองมาตรฐานผลิตภัณฑ์อุตสาหกรรมและฉลากประหยัดไฟฟ้าเบอร์ ๕ ฯลฯ (จัดหาตามบัญชีราคามาตรฐานครุภัณฑ์)		๑๘,๕๐๐				กองช่าง
๑๘	แผนงานบริหารงานทั่วไป	ครุภัณฑ์	ครุภัณฑ์โฆษณาและเผยแพร่-กล้องถ่ายรูป	เพื่อจ่ายเป็นค่าจัดซื้อกล้องถ่ายรูป ระบบDSLR ความละเอียดภาพไม่น้อยกว่า ๒๔.๑ ล้านพิกเซล จำนวน ๑ ตัว ราคาตามท้องตลาด (นอกบัญชีราคามาตรฐานครุภัณฑ์) คุณสมบัติและรายละเอียดตามที่เทศบาลกำหนด		๓๒,๐๐๐				สำนักปลัด
๑๙	แผนงานบริหารงานทั่วไป	ครุภัณฑ์คอมพิวเตอร์	ครุภัณฑ์คอมพิวเตอร์หรืออิเล็กทรอนิกส์	เพื่อจ่ายเป็นค่าจัดซื้อเครื่องพิมพ์ Multifunction เลเซอร์ หรือ LED สี จำนวน ๑ เครื่อง สำหรับใช้ในการปฏิบัติงานของเทศบาล (กำหนดตามเกณฑ์ราคากลางและคุณลักษณะพื้นฐานการจัดหาอุปกรณ์และระบบคอมพิวเตอร์)		๑๖,๐๐๐				สำนักปลัด
รวม ๓ โครงการ						๖๖,๕๐๐				



ที่	แผนงาน	หมวด	ประเภท	เป้าหมาย (ผลผลิตของ ครุภัณฑ์)	งบประมาณ					หน่วยงาน รับผิดชอบ หลัก
					๒๕๖๖ (บาท)	๒๕๖๗ (บาท)	๒๕๖๘ (บาท)	๒๕๖๙ (บาท)	๒๕๗๐ (บาท)	
๒๐	แผนงานบริหารงาน ทั่วไป	ครุภัณฑ์คอมพิวเตอร์	ครุภัณฑ์คอมพิวเตอร์หรือ อิเล็กทรอนิกส์	เพื่อจ่ายเป็นค่าจัดซื้อเครื่องพิมพ์ Multifunction แบบฉีดหมึก พร้อมติดตั้งถัง หมึกพิมพ์ (Ink Tank Printer) จำนวน ๑ เครื่อง สำหรับใช้ในการปฏิบัติงานของเทศบาล (กำหนดตามเกณฑ์ราคากลางและคุณลักษณะ พื้นฐานการจัดหาอุปกรณ์และระบบคอมพิวเตอร์)		๘,๐๐๐				สำนักงานปลัด
๒๑	แผนงานบริหารงาน ทั่วไป	ค่าครุภัณฑ์สำนัก งาน	ครุภัณฑ์สำนักงาน เก้าอี้สำนักงาน	เพื่อจัดซื้อเก้าอี้สำนักงานแบบพนักพิง ขนาดไม่ต่ำกว่า ๕๙ x ๖๖ X ๙๙ ซม. บุฟองน้ำ หุ้มหนังสังเคราะห์ ขาเหล็กชุบโครเมียม ล้อเลื่อน สามารถปรับสูงต่ำได้ จำนวน ๔ ตัว ราคาตาม ท้องตลาด คุณสมบัติและรายละเอียดตามที่ เทศบาลกำหนด		๑๒,๐๐๐				สำนักงานปลัด
๒๒	แผนงานบริหารงาน ทั่วไป	ครุภัณฑ์คอมพิวเตอร์	ครุภัณฑ์คอมพิวเตอร์	เพื่อจัดซื้อเครื่องคอมพิวเตอร์โน้ตบุ๊ก สำหรับ งานประมวลผล มีหน่วยประมวลผลกลาง (CPU) ไม่น้อยกว่า ๔ แกนหลัก (๔ core) และ ๘ แกน เสมือน (๘ Thread) และมีเทคโนโลยีเพิ่ม สัญญาณนาฬิกาได้ในกรณีที่ต้องใช้ความสามารถ ในการประมวลผลสูง (Turbo Boost หรือ Max Boost) โดยมีความเร็วสัญญาณนาฬิกาสูงสุด ไม่น้อยกว่า ๔ GHz จำนวน ๑ หน่วย หน่วย ประมวลผลกลาง (CPU) มีหน่วยความจำแบบ Cache Memory รวมในระดับ (Level) เดียวกันขนาดไม่น้อยกว่า ๘ MB (กำหนดตาม เกณฑ์ราคากลางและคุณลักษณะพื้นฐานการ จัดหาอุปกรณ์และระบบคอมพิวเตอร์)		๒๔,๐๐๐				สำนักงานปลัด
รวม ๓ โครงการ						๔๔,๐๐๐				



ที่	แผนงาน	หมวด	ประเภท	เป้าหมาย (ผลผลิตของ ครุภัณฑ์)	งบประมาณ					หน่วยงาน รับผิดชอบ หลัก	
					๒๕๖๖ (บาท)	๒๕๖๗ (บาท)	๒๕๖๘ (บาท)	๒๕๖๙ (บาท)	๒๕๗๐ (บาท)		
๒๓	แผนงานเคหะและชุมชน	ครุภัณฑ์	ครุภัณฑ์ยานพาหนะและขนส่ง	เพื่อใช้ในการปฏิบัติงานกองช่างและงานอื่นๆที่เกี่ยวข้อง รถอีแต่นบรรทุกขนาดไม่น้อยกว่า ๓ ตัน ๔ ล้อ ยกตัม ตัวถังลูมิเนียม ขนาดไม่ต่ำกว่า ๑๗๕x๔๘๐x๑๒๐ ซม. เกียร์สโลว์แชสชีส์ ๕ นิ้ว แหนบ ๗ ซม. เครื่องยนต์ดีเซล ๔ จังหวะ แบบมีไคโรสตาร์ท กำลังแรงม้าไม่น้อยกว่า ๑๕.๕ แรงม้า/รอบต่อนาที ระบบเบรกหน้า-หลัง เบรคน้ำมันห้ามล้อทั้ง ๔ ล้อ แบบดรัมเบรกพร้อมหม้อเบรกและตัวล็อกเบรก ระบบเกียร์ ๕ เกียร์เดินหน้า ๑ เกียร์ถอยหลัง ระบบพวงมาลัยหมุนรอบตัว กระทะล้อ ล้อเหล็กขนาด ๑๕ นิ้ว ยางเรเดียล ขนาด ๒๑๕/๗๕ R ๑๕ ๔ เส้น แบตเตอรี่ ขนาด ๕๐ แอมป์ ๑๑๒ โวลท์พร้อมไดชาร์จ สายไฟและระบบไฟมีสัญญาณไฟครบถูกต้องตาม พรบ.ขนส่งทางบก (ตามราคาท้องตลาด)		๔๗๔,๕๐๐					กองช่าง
๒๔	แผนงานอุตสาหกรรมและการโยธา	ครุภัณฑ์	ครุภัณฑ์ก่อสร้าง	แบบหล่อฝารางระบายน้ำ ชนิดเหล็ก ขนาด กว้าง ๔๐ ซม. ยาว ๕๙ ซม. หนา ๑๕ ซม. (WxLxH) ๔๐๐x๕๙๐x๑๕๐ mm. จำนวน ๑ ชุด หล่อได้ ๖ ฝา (ตามราคาท้องตลาด)		๑๐๐,๐๐๐				กองช่าง	
๒๕	งานวางแผนสถิติและวิชาการ	ครุภัณฑ์คอมพิวเตอร์	ครุภัณฑ์คอมพิวเตอร์หรืออิเล็กทรอนิกส์	เครื่องพิมพ์แบบฉีดหมึกพร้อมติดตั้งถังหมึกพิมพ์ (Ink Tank Printer) เป็นเครื่องพิมพ์แบบฉีดหมึกพร้อมติดตั้งถังหมึกพิมพ์ (Ink Tank Printer) จากโรงงานผู้ผลิต มีความละเอียดในการพิมพ์ไม่น้อยกว่า ๑,๒๐๐ X๑,๒๐๐ dpi มีความเร็วในการพิมพ์ร่างขาวต่ำสำหรับกระดาษ ขนาด A๔ ไม่น้อยกว่า ๑๙ หน้า ต่อนาที (ppm) หรือ๘.๘ ภาพต่อนาที ฯลฯ จำนวน ๒ เครื่อง เครื่องละ ๔,๑๐๐ บาท (ตามเกณฑ์ราคากลางและคุณลักษณะพื้นฐานการจัดหาอุปกรณ์และระบบคอมพิวเตอร์)		๘,๒๐๐				กองยุทธศาสตร์ฯ	
			รวม ๓ โครงการ			๕๗๔,๕๐๐					



ที่	แผนงาน	หมวด	ประเภท	เป้าหมาย (ผลผลิตของ ครุภัณฑ์)	งบประมาณ					หน่วยงาน รับผิดชอบ หลัก
					๒๕๖๖ (บาท)	๒๕๖๗ (บาท)	๒๕๖๘ (บาท)	๒๕๖๙ (บาท)	๒๕๗๐ (บาท)	
๒๖	งานวางแผนสถิติและ วิชาการ	ครุภัณฑ์คอมพิวเตอร์	ครุภัณฑ์คอมพิวเตอร์หรือ อิเล็กทรอนิกส์	เครื่องคอมพิวเตอร์ All One สำหรับงานประมวลผล มีหน่วยประมวลผลกลาง (CPU) ไม่น้อยกว่า ๖ แกน หลัก (๖ core) และ ๑๒ แกนเสมือน (๑๒ Thread) และมีเทคโนโลยีเพิ่มสัญญาณนาฬิกาได้ในกรณีที่ต้องใช้ ความสามารถในการประมวลผลสูง (Turbo Boost หรือ Max Boost) โดยมีความเร็วสัญญาณนาฬิกาสูงสุด ไม่น้อยกว่า ๓.๖ GHz จำนวน ๑ หน่วย ฯลฯ (ตาม เกณฑ์ราคากลางและคุณลักษณะพื้นฐานการจัดหา อุปกรณ์และระบบคอมพิวเตอร์)		๒๔,๐๐๐				กองยุทธศาสตร์ฯ
๒๗	แผนงานเกษตรและชุมชน	ครุภัณฑ์	ครุภัณฑ์ยานพาหนะและขนส่ง	รถบรรทุก (ดีเซล) ขนาด ๑ ตัน ปริมาตรกระบอกสูบ ไม่ต่ำกว่า ๒,๔๐๐ ซีซี หรือกำลังเครื่องยนต์สูงสุดไม่ ต่ำกว่า ๑๑๐ กิโลวัตต์ ขับเคลื่อน ๒ ล้อ แบบธรรมดา (ตามบัญชีราคามาตรฐานครุภัณฑ์ สำนักงบประมาณ )		๕๗๕,๐๐๐				กองช่าง
			รวม ๒ โครงการ			๕๙๙,๐๐๐				
			รวมทั้งสิ้น ๒๗ โครงการ		๑๐,๖๐๐,๐๐๐	๕,๒๙๖,๘๐๐				



- หมายเหตุ ๑.แผนงานให้ลงตามรูปแบบและรายการจำแนกประเภทรายรับ-รายจ่ายงบประมาณรายจ่ายประจำปีขององค์กรปกครองส่วนท้องถิ่น เช่น แผนงานการศึกษา  
แผนงานสังคมสังเคราะห์ เป็นต้น
- ๒.หมวด ไหลงหมวดให้ลงหมวดครุภัณฑ์ตามชื่อที่ปรากฏตามชื่อที่ปรากฏตามหนังสือกรมส่งเสริมการปกครองส่วนท้องถิ่น ด่วนที่สุด ที่ มท ๐๘๐๘.๒/ว๑๒๔๘  
เรื่อง แนวทางการพิจารณาสิ่งของที่จัดเป็นวัสดุและครุภัณฑ์ตามหลักการจำแนกประเภทรายจ่ายตามงบประมาณ ลงวันที่ ๒๗ มิถุนายน ๒๕๕๙ เช่น ครุภัณฑ์ เป็นต้น
- ๓.ประเภทให้ลงประเภทครุภัณฑ์ตามชื่อที่ปรากฏตามหนังสือกรมส่งเสริมการปกครองส่วนท้องถิ่น ด่วนที่สุด มท ๐๘๐๘.๒/ว๑๒๔๘ เรื่องแนวทางการพิจารณาสิ่งของที่  
จัดเป็นวัสดุและครุภัณฑ์ตามหลักการจำแนกประเภทรายจ่ายตามงบประมาณ ลงวันที่ ๒๗ มิถุนายน ๒๕๕๙ เช่น ครุภัณฑ์สำนักงานครุภัณฑ์การศึกษา ครุภัณฑ์ยาน  
พาหนะและขนส่ง เป็นต้น
- ๔.เป้าหมาย (ผลผลิตของครุภัณฑ์) แสดงรายละเอียด จำนวน สถานที่ตั้ง ขนาด ปริมาณหรือคุณลักษณะที่จำเป็น เป็นต้น



บัญชีวัสดุ

แบบ ผ.๐๓

สำหรับที่ไม่ได้ดำเนินการทำเป็นโครงการพัฒนาท้องถิ่น  
 แผนพัฒนาท้องถิ่น (พ.ศ. ๒๕๖๖-๒๕๗๐) (เพิ่มเติมและเปลี่ยนแปลงฉบับที่ ๑/๒๕๖๖)  
 เทศบาลตำบลศรีธาตุ จังหวัดอุดรธานี

ประเภทวัสดุสำนักงาน  
 แผนงานบริหารทั่วไป

ที่	วัสดุ	เป้าหมาย (ผลผลิตของวัสดุ)	งบประมาณ					ผลที่คาดว่าจะได้รับ	หน่วยงาน รับผิดชอบ หลัก
			๒๕๖๖ (บาท)	๒๕๖๗ (บาท)	๒๕๖๘ (บาท)	๒๕๖๙ (บาท)	๒๕๗๐ (บาท)		
๑	วัสดุสำนักงาน	เพื่อเป็นค่าใช้จ่ายในการ จัดซื้อพวงมาลา พวงมาลัย กรวยดอกไม้สด พานพุ่ม ธงชาติ พระบรมฉายา ลักษณ์ ฯลฯ		๔๐,๐๐๐	๔๐,๐๐๐	๔๐,๐๐๐	๔๐,๐๐๐	เป็นค่าใช้จ่ายในการ จัดซื้อพวงมาลา พวงมาลัย กรวยดอกไม้ สด พานพุ่ม ธงชาติ พระบรมฉายาลักษณ์ ฯลฯ	สำนักปลัด
๒									
๓									
๔									
			-	๔๐,๐๐๐	๔๐,๐๐๐	๔๐,๐๐๐	๔๐,๐๐๐		



บัญชีวัสดุ

แบบ ผ.๐๓

สำหรับที่ไม่ได้ดำเนินการทำเป็นโครงการพัฒนาท้องถิ่น  
 แผนพัฒนาท้องถิ่น (พ.ศ. ๒๕๖๖-๒๕๗๐) (เพิ่มเติมและเปลี่ยนแปลงฉบับที่ ๑/๒๕๖๖)  
 เทศบาลตำบลศรีธาตุ จังหวัดอุดรธานี

ประเภทวัสดุก่อสร้าง  
 แผนงานบริหารทั่วไป

ที่	วัสดุ	เป้าหมาย (ผลผลิตของวัสดุ)	งบประมาณ					ผลที่คาดว่าจะได้รับ	หน่วยงาน รับผิดชอบ หลัก
			๒๕๖๖ (บาท)	๒๕๖๗ (บาท)	๒๕๖๘ (บาท)	๒๕๖๙ (บาท)	๒๕๗๐ (บาท)		
๑	วัสดุก่อสร้าง	เพื่อจัดหาวัสดุก่อสร้างเช่น ค้อน คีม ตะปู ลวด เชือก ฯลฯ		๕๐,๐๐๐	๕๐,๐๐๐	๕๐,๐๐๐	๕๐,๐๐๐	จัดหาวัสดุก่อสร้างเช่น ค้อน คีม ตะปู ลวด เชือก ฯลฯ	สำนักปลัด
๒									
๓									
๔									
			-	๕๐,๐๐๐	๕๐,๐๐๐	๕๐,๐๐๐	๕๐,๐๐๐		



บัญชีวัสดุ

แบบ ผ.๐๓

สำหรับที่ไม่ได้ดำเนินการทำเป็นโครงการพัฒนาท้องถิ่น  
 แผนพัฒนาท้องถิ่น (พ.ศ. ๒๕๖๖-๒๕๗๐) (เพิ่มเติมและเปลี่ยนแปลงฉบับที่ ๑/๒๕๖๖)  
 เทศบาลตำบลศรีธาตุ จังหวัดอุดรธานี

ประเภทวัสดุงานบ้านงานครัว

แผนงานบริหารทั่วไป

ที่	วัสดุ	เป้าหมาย (ผลผลิตของวัสดุ)	งบประมาณ					ผลที่คาดว่าจะได้รับ	หน่วยงาน รับผิดชอบ หลัก
			๒๕๖๖ (บาท)	๒๕๖๗ (บาท)	๒๕๖๘ (บาท)	๒๕๖๙ (บาท)	๒๕๗๐ (บาท)		
๑	งานบ้านงานครัว	เพื่อจัดหาวัสดุงานบ้านงานครัวที่ใช้ในการทำความสะอาดสำนักงาน เช่น ไม้กวาด ซ็อน ชาม และอุปกรณ์ อื่นๆ ฯลฯ		๖๐,๐๐๐	๖๐,๐๐๐	๖๐,๐๐๐	๖๐,๐๐๐	จัดหาวัสดุงานบ้านงานครัวที่ใช้ในการทำความสะอาดสำนักงาน เช่น ไม้กวาด ซ็อน ชาม และอุปกรณ์ อื่นๆ ฯลฯ	สำนักปลัด
๒									
๓									
๔									
				๖๐,๐๐๐	๖๐,๐๐๐	๖๐,๐๐๐	๖๐,๐๐๐		



บัญชีวัสดุ

แบบ ผ.๐๓

สำหรับที่ไม่ได้ดำเนินการทำเป็นโครงการพัฒนาท้องถิ่น  
แผนพัฒนาท้องถิ่น (พ.ศ. ๒๕๖๖-๒๕๗๐) (เพิ่มเติมและเปลี่ยนแปลงฉบับที่ ๑/๒๕๖๖)  
เทศบาลตำบลศรีธาตุ จังหวัดอุดรธานี

ประเภทวัสดุยานพาหนะและขนส่ง

แผนงานบริหารทั่วไป

ที่	วัสดุ	เป้าหมาย (ผลผลิตของวัสดุ)	งบประมาณ					ผลที่คาดว่าจะได้รับ	หน่วยงาน รับผิดชอบ หลัก
			๒๕๖๖ (บาท)	๒๕๖๗ (บาท)	๒๕๖๘ (บาท)	๒๕๖๙ (บาท)	๒๕๗๐ (บาท)		
๑	ยานพาหนะและขนส่ง	เพื่อจัดหาวัสดุอุปกรณ์ อะไหล่ต่างๆ เช่น แบตเตอรี่ ยางนอก ยางใน หัวเทียน ฯลฯ ของ ยานพาหนะที่ใช้ในการ ปฏิบัติงานของเทศบาล		๕๐,๐๐๐	๕๐,๐๐๐	๕๐,๐๐๐	๕๐,๐๐๐	จัดหาวัสดุอุปกรณ์ อะไหล่ต่างๆ เช่น แบตเตอรี่ ยางนอก ยาง ใน หัวเทียน ฯลฯ ของ ยานพาหนะที่ใช้ในการ ปฏิบัติงานของเทศบาล	สำนักปลัด
๒									
๓									
๔									
				๕๐,๐๐๐	๕๐,๐๐๐	๕๐,๐๐๐	๕๐,๐๐๐		



บัญชีวัสดุ

แบบ ผ.๐๓

สำหรับที่ไม่ได้ดำเนินการทำเป็นโครงการพัฒนาท้องถิ่น

แผนพัฒนาท้องถิ่น (พ.ศ. ๒๕๖๖-๒๕๗๐) (เพิ่มเติมและเปลี่ยนแปลงฉบับที่ ๑/๒๕๖๖)

เทศบาลตำบลศรีธาตุ จังหวัดอุดรธานี

ประเภทวัสดุเชื้อเพลิงและหล่อลื่น

แผนงานบริหารทั่วไป

ที่	วัสดุ	เป้าหมาย (ผลผลิตของวัสดุ)	งบประมาณ					ผลที่คาดว่าจะได้รับ	หน่วยงาน รับผิดชอบ หลัก
			๒๕๖๖ (บาท)	๒๕๖๗ (บาท)	๒๕๖๘ (บาท)	๒๕๖๙ (บาท)	๒๕๗๐ (บาท)		
๑	วัสดุเชื้อเพลิงและหล่อลื่น	เพื่อจ่ายเป็นค่าน้ำมัน เชื้อเพลิงและหล่อลื่น เช่น น้ำมันดีเซล น้ำมันเบนซิน น้ำมันเครื่อง น้ำมันอัดจาร บีลาฯ สำหรับกิจการ และ ยานพาหนะที่ใช้ในการ ปฏิบัติงานของเทศบาล		๑๕๐,๐๐๐	๑๕๐,๐๐๐	๑๕๐,๐๐๐	๑๕๐,๐๐๐	จ่ายเป็นค่าน้ำมัน เชื้อเพลิงและหล่อลื่น เช่น น้ำมันดีเซล น้ำมันเบนซิน น้ำมันเครื่อง น้ำมันอัด จารบีลาฯ สำหรับกิจการ และยานพาหนะที่ใช้ใน การปฏิบัติงานของเทศบาล	สำนักปลัด
๒									
๓									
๔									
				๑๕๐,๐๐๐	๑๕๐,๐๐๐	๑๕๐,๐๐๐	๑๕๐,๐๐๐		



บัญชีวัสดุ

แบบ ผ.๐๓

สำหรับที่ไม่ได้ดำเนินการทำเป็นโครงการพัฒนาท้องถิ่น  
 แผนพัฒนาท้องถิ่น (พ.ศ. ๒๕๖๖-๒๕๗๐) (เพิ่มเติมและเปลี่ยนแปลงฉบับที่ ๓)  
 เทศบาลตำบลศรีธาตุ จังหวัดอุดรธานี

ประเภทวัสดุยานพาหนะและขนส่ง

แผนงานรักษาความสงบภายใน

ที่	วัสดุ	เป้าหมาย (ผลผลิตของวัสดุ)	งบประมาณ					ผลที่คาดว่าจะได้รับ	หน่วยงาน รับผิดชอบ หลัก
			๒๕๖๖ (บาท)	๒๕๖๗ (บาท)	๒๕๖๘ (บาท)	๒๕๖๙ (บาท)	๒๕๗๐ (บาท)		
๑	วัสดุยานพาหนะและขนส่ง	เพื่อจัดหาวัสดุอุปกรณ์ อะไหล่ต่างๆ เช่น แบตเตอรี่ ยางนอก ยางใน หัวเทียน ฯลฯ ของ ยานพาหนะที่ใช้ในการ ปฏิบัติงานของเทศบาล		๕๐,๐๐๐	๕๐,๐๐๐	๕๐,๐๐๐	๕๐,๐๐๐	จัดหาวัสดุอุปกรณ์ อะไหล่ต่างๆ เช่น แบตเตอรี่ ยางนอก ยาง ใน หัวเทียน ฯลฯ ของ ยานพาหนะที่ใช้ในการ ปฏิบัติงานของเทศบาล	สำนักปลัด
๒									
๓									
๔									
			-		๕๐,๐๐๐				



บัญชีวัสดุ

แบบ ผ.๐๓

สำหรับที่ไม่ได้ดำเนินการทำเป็นโครงการพัฒนาท้องถิ่น  
 แผนพัฒนาท้องถิ่น (พ.ศ. ๒๕๖๖-๒๕๗๐) (เพิ่มเติมและเปลี่ยนแปลงฉบับที่ ๑/๒๕๖๖)  
 เทศบาลตำบลศรีธาตุ จังหวัดอุดรธานี

ประเภทวัสดุเชื้อเพลิงและหล่อลื่น

แผนงานรักษาความสงบภายใน

ที่	วัสดุ	เป้าหมาย (ผลผลิตของวัสดุ)	งบประมาณ					ผลที่คาดว่าจะได้รับ	หน่วยงาน รับผิดชอบ หลัก
			๒๕๖๖ (บาท)	๒๕๖๗ (บาท)	๒๕๖๘ (บาท)	๒๕๖๙ (บาท)	๒๕๗๐ (บาท)		
๑	วัสดุเชื้อเพลิงและหล่อลื่น	เพื่อจ่ายเป็นค่าน้ำมัน เชื้อเพลิงและหล่อลื่น เช่น น้ำมันดีเซล น้ำมันเบนซิน น้ำมันเครื่อง น้ำมันอัดจาร บีลาฯ สำหรับกิจการ และ ยานพาหนะที่ใช้ในการ ปฏิบัติงานของเทศบาล		๑๐๐,๐๐๐	๑๐๐,๐๐๐	๑๐๐,๐๐๐	๑๐๐,๐๐๐	จ่ายเป็นค่าน้ำมัน เชื้อเพลิงและหล่อลื่น เช่น น้ำมันดีเซล น้ำมันเบนซิน น้ำมันเครื่อง น้ำมันอัด จารบีลาฯ สำหรับกิจการ และยานพาหนะที่ใช้ใน การปฏิบัติงานของเทศบาล	สำนักปลัด
๒									
๓									
๔									
				๑๐๐,๐๐๐	๑๐๐,๐๐๐	๑๐๐,๐๐๐	๑๐๐,๐๐๐		



บัญชีวัสดุ

แบบ ผ.๐๓

สำหรับที่ไม่ได้ดำเนินการทำเป็นโครงการพัฒนาท้องถิ่น  
 แผนพัฒนาท้องถิ่น (พ.ศ. ๒๕๖๖-๒๕๗๐) (เพิ่มเติมและเปลี่ยนแปลงฉบับที่ ๑/๒๕๖๖)  
 เทศบาลตำบลศรีธาตุ จังหวัดอุดรธานี

ประเภทวัสดุไฟฟ้าและวิทยุ

แผนงานรักษาความสงบภายใน

ที่	วัสดุ	เป้าหมาย (ผลผลิตของวัสดุ)	งบประมาณ					ผลที่คาดว่าจะได้รับ	หน่วยงาน รับผิดชอบ หลัก
			๒๕๖๖ (บาท)	๒๕๖๗ (บาท)	๒๕๖๘ (บาท)	๒๕๖๙ (บาท)	๒๕๗๐ (บาท)		
๑	วัสดุไฟฟ้าและวิทยุ	เพื่อจัดหาวัสดุไฟฟ้าในงานติดตั้งบำรุงรักษาไฟฟ้าสาธารณะภายในเขตเทศบาลตำบลศรีธาตุ		๒๐,๐๐๐	๒๐,๐๐๐	๒๐,๐๐๐	๒๐,๐๐๐	มีอุปกรณ์ไฟฟ้าไว้สำหรับซ่อมบำรุงไฟฟ้าสาธารณะ	กองช่าง
๒									
๓									
๔									
			-	๒๐,๐๐๐	๒๐,๐๐๐	๒๐,๐๐๐	๒๐,๐๐๐		



บัญชีวัสดุ

แบบ ผ.๐๓

สำหรับที่ไม่ได้ดำเนินการทำเป็นโครงการพัฒนาท้องถิ่น  
 แผนพัฒนาท้องถิ่น (พ.ศ. ๒๕๖๖-๒๕๗๐) (เพิ่มเติมและเปลี่ยนแปลงฉบับที่ ๑/๒๕๖๖)  
 เทศบาลตำบลศรีธาตุ จังหวัดอุดรธานี

ประเภทวัสดุวิทยาศาสตร์หรือการแพทย์

แผนงานรักษาความสงบภายใน

ที่	วัสดุ	เป้าหมาย (ผลผลิตของวัสดุ)	งบประมาณ					ผลที่คาดว่าจะได้รับ	หน่วยงาน รับผิดชอบ หลัก
			๒๕๖๖ (บาท)	๒๕๖๗ (บาท)	๒๕๖๘ (บาท)	๒๕๖๙ (บาท)	๒๕๗๐ (บาท)		
๑	วัสดุวิทยาศาสตร์หรือการแพทย์	เพื่อจ่ายเป็นค่าจัดซื้อวัสดุวิทยาศาสตร์หรือการแพทย์ เช่น แอลกอฮอล์ ออกซิเจน เวชภัณฑ์ ถุงมือ สำลี ผ้าพันแผล ฯลฯ		๒๐,๐๐๐	๒๐,๐๐๐	๒๐,๐๐๐	๒๐,๐๐๐	จ่ายเป็นค่าจัดซื้อวัสดุวิทยาศาสตร์หรือการแพทย์ เช่น แอลกอฮอล์ ออกซิเจน เวชภัณฑ์ ถุงมือ สำลี ผ้าพันแผล ฯลฯ	กองช่าง
๒									
๓									
๔									
			-	๒๐,๐๐๐	๒๐,๐๐๐	๒๐,๐๐๐	๒๐,๐๐๐		



บัญชีวัสดุ

แบบ ผ.๐๓

สำหรับที่ไม่ได้ดำเนินการทำเป็นโครงการพัฒนาท้องถิ่น  
 แผนพัฒนาท้องถิ่น (พ.ศ. ๒๕๖๖-๒๕๗๐) (เพิ่มเติมและเปลี่ยนแปลงฉบับที่ ๑/๒๕๖๖)  
 เทศบาลตำบลศรีธาตุ จังหวัดอุดรธานี

ประเภทวัสดุดับเพลิง

แผนงานรักษาความสงบภายใน

ที่	วัสดุ	เป้าหมาย (ผลผลิตของวัสดุ)	งบประมาณ					ผลที่คาดว่าจะได้รับ	หน่วยงาน รับผิดชอบ หลัก
			๒๕๖๖ (บาท)	๒๕๖๗ (บาท)	๒๕๖๘ (บาท)	๒๕๖๙ (บาท)	๒๕๗๐ (บาท)		
๑	วัสดุดับเพลิง	เพื่อเป็นค่าใช้จ่ายในการ จัดซื้อ วัสดุสายส่งน้ำ สาย ดูดน้ำ หัวกะโหลก ข้อต่อ หัวฉีด อัดน้ำยา เครื่องดับเพลิง ชุด ปฏิบัติงานสำหรับ พนักงานดับเพลิง ฯลฯ		๕๐,๐๐๐	๕๐,๐๐๐	๕๐,๐๐๐	๕๐,๐๐๐	เป็นค่าใช้จ่ายในการ จัดซื้อ วัสดุสายส่งน้ำ สายดูดน้ำ หัว กะโหลก ข้อต่อ หัวฉีด อัดน้ำยาเครื่องดับเพลิง ชุดปฏิบัติงานสำหรับ พนักงานดับเพลิง ฯลฯ	กองช่าง
๒									
๓									
๔									
			-	๕๐,๐๐๐	๕๐,๐๐๐	๕๐,๐๐๐	๕๐,๐๐๐		



บัญชีวัสดุ

แบบ ผ.๐๓

สำหรับที่ไม่ได้ดำเนินการทำเป็นโครงการพัฒนาท้องถิ่น  
 แผนพัฒนาท้องถิ่น (พ.ศ. ๒๕๖๖-๒๕๗๐) (เพิ่มเติมและเปลี่ยนแปลงฉบับที่๑/๒๕๖๖)  
 เทศบาลตำบลศรีธาตุ จังหวัดอุดรธานี

ประเภทวัสดุการเกษตร

แผนงานการศึกษา

ที่	วัสดุ	เป้าหมาย (ผลผลิตของวัสดุ)	งบประมาณ					ผลที่คาดว่าจะได้รับ	หน่วยงาน รับผิดชอบ หลัก
			๒๕๖๖ (บาท)	๒๕๖๗ (บาท)	๒๕๖๘ (บาท)	๒๕๖๙ (บาท)	๒๕๗๐ (บาท)		
๑	วัสดุการเกษตร	เพื่อจัดซื้อวัสดุเกี่ยวกับการเกษตร เช่น ยากำจัดศัตรูพืช ปุ๋ย กระจก ดินไม้ พันธุ์ไม้ต่างๆ	๒๐,๐๐๐	๒๐,๐๐๐	๒๐,๐๐๐	๒๐,๐๐๐	๒๐,๐๐๐	วัสดุเกี่ยวกับการเกษตร เช่น ยากำจัดศัตรูพืช ปุ๋ย กระจก ดินไม้ พันธุ์ไม้ต่างๆ	กองการศึกษา
		รวม	๒๐,๐๐๐		๒๐,๐๐๐				



บัญชีวัสดุ

แบบ ผ.๐๓

สำหรับที่ไม่ได้ดำเนินการทำเป็นโครงการพัฒนาท้องถิ่น  
 แผนพัฒนาท้องถิ่น (พ.ศ. ๒๕๖๖-๒๕๗๐) (เพิ่มเติมและเปลี่ยนแปลงฉบับที่ ๑/๒๕๖๖)  
 เทศบาลตำบลศรีธาตุ จังหวัดอุดรธานี

ประเภทวัสดุก่อสร้าง

แผนงานการศึกษา

ที่	วัสดุ	เป้าหมาย (ผลผลิตของวัสดุ)	งบประมาณ					ผลที่คาดว่าจะได้รับ	หน่วยงาน รับผิดชอบ หลัก
			๒๕๖๖ (บาท)	๒๕๖๗ (บาท)	๒๕๖๘ (บาท)	๒๕๖๙ (บาท)	๒๕๗๐ (บาท)		
๑	วัสดุก่อสร้าง	เพื่อใช้จ่ายในการจัดหาท่อระบายน้ำ ขนาดต่างๆและวัสดุสร้างฯ เช่น เหล็ก อิฐ หิน ปูน ทราย กระเบื้อง จอบ มีด เสียม กรรไกรตัดหญ้า สายยาง ฯลฯ	๑๐,๐๐๐	๑๐,๐๐๐	๑๐,๐๐๐	๑๐,๐๐๐	๑๐,๐๐๐	จัดหาท่อระบายน้ำขนาด ต่างๆและวัสดุสร้างฯ เช่น เหล็ก อิฐ หิน ปูน ทราย กระเบื้อง จอบ มีด เสียม กรรไกรตัดหญ้า สาย ยาง ฯลฯ	กองการศึกษา
		รวม	๑๐,๐๐๐		๑๐,๐๐๐				



บัญชีวัสดุ

แบบ ผ.๐๓

สำหรับที่ไม่ได้ดำเนินการทำเป็นโครงการพัฒนาท้องถิ่น  
 แผนพัฒนาท้องถิ่น (พ.ศ. ๒๕๖๖-๒๕๗๐) (เพิ่มเติมและเปลี่ยนแปลงฉบับที่ ๑/๒๕๖๖)  
 เทศบาลตำบลศรีธาตุ จังหวัดอุดรธานี

ประเภทวัสดุงานบ้านงานครัว

แผนงานการศึกษา

ที่	วัสดุ	เป้าหมาย (ผลผลิตของวัสดุ)	งบประมาณ					ผลที่คาดว่าจะได้รับ	หน่วยงาน รับผิดชอบ หลัก
			๒๕๖๖ (บาท)	๒๕๖๗ (บาท)	๒๕๖๘ (บาท)	๒๕๖๙ (บาท)	๒๕๗๐ (บาท)		
๑	วัสดุงานบ้านงานครัว	วัสดุอาหารเสริม (นม) เพื่อเป็นค่า จัดซื้อเครื่องบริโภคอาหารเสริม (นม) สำหรับเด็กเล็ก,เด็กอนุบาลและเด็ก ป. ๑ -ป.๖	๒,๐๓๕,๖๐๐	๒,๐๓๕,๖๐๐	๒,๐๓๕,๖๐๐	๒,๐๓๕,๖๐๐	๒,๐๓๕,๖๐๐	จัดหาที่ระบายน้ำขนาด ต่างๆและวัสดุสร้างฯ เช่น เหล็ก อิฐ หิน ปูน ทราย กระเบื้อง จอบ มีด เสียม กรรไกรตัดหญ้า สาย ยาง ฯลฯ	กองการศึกษา
		รวม	๒,๐๓๕,๖๐๐		๒,๐๓๕,๖๐๐				



บัญชีวัสดุ

แบบ ผ.๐๓

สำหรับที่ไม่ได้ดำเนินการทำเป็นโครงการพัฒนาท้องถิ่น  
 แผนพัฒนาท้องถิ่น (พ.ศ. ๒๕๖๖-๒๕๗๐) (เพิ่มเติมและเปลี่ยนแปลงฉบับที่ ๓)  
 เทศบาลตำบลศรีธาตุ จังหวัดอุดรธานี

ประเภทวัสดุวิทยาศาสตร์หรือการแพทย์

แผนงานบริการสาธารณสุขและงานสาธารณสุขอื่น

ที่	วัสดุ	เป้าหมาย (ผลผลิตของวัสดุ)	งบประมาณ					ผลที่คาดว่าจะได้รับ	หน่วยงาน รับผิดชอบ หลัก
			๒๕๖๖ (บาท)	๒๕๖๗ (บาท)	๒๕๖๘ (บาท)	๒๕๖๙ (บาท)	๒๕๗๐ (บาท)		
๑	วิทยาศาสตร์หรือการแพทย์	จัดหาชุดทดสอบในงานคุ้มครองผู้บริโภคประกอบด้วย -ชุดทดสอบโคลิฟอร์มแบคทีเรีย-ชุดทดสอบสารปนเปื้อนในอาหาร -ชุดทดสอบตรวจสารโพลารีนในน้ำมันทอดซ้ำ ชุดทดสอบสารห้ามใช้ในเครื่องสำอาง -ชุดทดสอบกรดน้ำส้มสายชูชุดทดสอบสี สังเคราะห์ในอาหาร -ชุดทดสอบสารตกค้างของสารฆ่าแมลงใน ร่างกาย หรือชุดทดสอบอื่นๆที่จำเป็น ฯลฯ	๒๐,๕๐๐	๒๐,๕๐๐	๒๐,๕๐๐	๒๐,๕๐๐	๒๐,๕๐๐	ผู้บริโภคในพื้นที่ ทต.ศรีธาตุ มีความปลอดภัย	กองสาธารณสุข
		จัดหาหัวเข็มน้ำยาพ่นหมอกควันกำจัด ยุงลายและยาฆ่าแมลงที่เป็นพาหะนำ โรคติดต่อ	๓๐,๐๐๐	๓๐,๐๐๐	๓๐,๐๐๐	๓๐,๐๐๐	๓๐,๐๐๐	โรคติดต่อที่มีพาหะนำโรคโดย แมลง ในพื้นที่ลดลง	กองสาธารณสุข
		จัดหาวัคซีนป้องกันโรคพิษสุนัขบ้าพร้อม อุปกรณ์การฉีด	๒๐,๐๐๐	๒๐,๐๐๐	๒๐,๐๐๐	๒๐,๐๐๐	๒๐,๐๐๐	ไม่มีโรคพิษสุนัขบ้าเกิดขึ้นในพื้นที่	กองสาธารณสุข
			๗๐,๕๐๐		๗๐,๕๐๐				



ที่	วัสดุ	เป้าหมาย (ผลผลิตของวัสดุ)	งบประมาณ					ผลที่คาดว่าจะได้รับ	หน่วยงาน รับผิดชอบ หลัก
			๒๕๖๖ (บาท)	๒๕๖๗ (บาท)	๒๕๖๘ (บาท)	๒๕๖๙ (บาท)	๒๕๗๐ (บาท)		
	วิทยาศาสตร์หรือการแพทย์	จัดหาทรายอะเบทเพื่อกำจัดลูกน้ำและควบคุมลูกน้ำยุงลายในพื้นที่	๓๐,๐๐๐	๓๐,๐๐๐	๓๐,๐๐๐	๓๐,๐๐๐	๓๐,๐๐๐	โรคติดต่อที่มีพาหะนำโรคโดยยุงลายในพื้นที่ลดลง	กองสาธารณสุข
		จัดหาวัสดุแผ่นตรวจระดับน้ำตาลในเลือด	๑๙,๕๐๐	๑๙,๕๐๐	๑๙,๕๐๐	๑๙,๕๐๐	๑๙,๕๐๐	ประชาชนกลุ่มเสี่ยงได้รับการตรวจคัดกรอง	กองสาธารณสุข
		จัดหาเวชภัณฑ์สำหรับปฐมพยาบาลเบื้องต้นสำหรับบริการประชาชนผู้มาติดต่อราชการติดต่อราชการ	๕,๐๐๐	๕,๐๐๐	๕,๐๐๐	๕,๐๐๐	๕,๐๐๐	มีเวชภัณฑ์สำหรับปฐมพยาบาลไว้บริการประชาชน	กองสาธารณสุข
		จัดซื้อวัสดุอุปกรณ์ที่จำเป็นในการควบคุมและป้องกันโรค COVID-๑๙ และโรคระบาดอื่นที่อาจเกิดขึ้นในพื้นที่	๓๐,๐๐๐	๓๐,๐๐๐	๓๐,๐๐๐	๓๐,๐๐๐	๓๐,๐๐๐	สามารถควบคุมและป้องกันการเกิดโรคระบาดในพื้นที่ได้	กองสาธารณสุข
			๕๔,๕๐๐	๕๔,๕๐๐	๕๔,๕๐๐	๕๔,๕๐๐	๕๔,๕๐๐		



บัญชีวัสดุ

แบบ ผ.๐๓

สำหรับที่ไม่ได้ดำเนินการทำเป็นโครงการพัฒนาท้องถิ่น

แผนพัฒนาท้องถิ่น (พ.ศ. ๒๕๖๖-๒๕๗๐) (เพิ่มเติมและเปลี่ยนแปลงฉบับที่ ๓/๒๕๖๖)

เทศบาลตำบลศรีธาตุ จังหวัดอุดรธานี

ประเภทวัสดุงานบ้านงานครัว

แผนงานกำจัดขยะมูลฝอยและสิ่งปฏิกูล

ที่	วัสดุ	เป้าหมาย (ผลผลิตของวัสดุ)	งบประมาณ					ผลที่คาดว่าจะได้รับ	หน่วยงาน รับผิดชอบ หลัก
			๒๕๖๖ (บาท)	๒๕๖๗ (บาท)	๒๕๖๘ (บาท)	๒๕๖๙ (บาท)	๒๕๗๐ (บาท)		
๑	วัสดุงานบ้านงานครัว	จัดหาไม้กวาด ถัง เข่ง ถังขยะพลาสติก ฯลฯ	๕๐,๐๐๐	๕๐,๐๐๐	๕๐,๐๐๐	๕๐,๐๐๐	๕๐,๐๐๐	มีวัสดุงานบ้านงานครัวเพื่อใช้ในการดำเนินงาน	กองสาธารณสุข
		รวม	๕๐,๐๐๐	๕๐,๐๐๐	๕๐,๐๐๐	๕๐,๐๐๐	๕๐,๐๐๐		



บัญชีวัสดุ

แบบ ผ.๐๓

สำหรับที่ไม่ได้ดำเนินการทำเป็นโครงการพัฒนาท้องถิ่น

แผนพัฒนาท้องถิ่น (พ.ศ. ๒๕๖๖-๒๕๗๐) (เพิ่มเติมและเปลี่ยนแปลงฉบับที่ ๓/๒๕๖๖)

เทศบาลตำบลศรีธาตุ จังหวัดอุดรธานี

ประเภทวัสดุก่อสร้าง

แผนงานกำจัดขยะมูลฝอยและสิ่งปฏิกูล

ที่	วัสดุ	เป้าหมาย (ผลผลิตของวัสดุ)	งบประมาณ					ผลที่คาดว่าจะได้รับ	หน่วยงาน รับผิดชอบ หลัก
			๒๕๖๖ (บาท)	๒๕๖๗ (บาท)	๒๕๖๘ (บาท)	๒๕๖๙ (บาท)	๒๕๗๐ (บาท)		
๑	วัสดุก่อสร้าง	จัดหาวัสดุก่อสร้าง อาทิ อิฐ หิน ปูน ทราย ตะปู รวมถึงวัสดุอื่นๆที่จำเป็นสำหรับซ่อมแซมตลาดสด โรงฆ่าสัตว์ และสถานที่สาธารณะอื่นๆ	๔๐,๐๐๐	๔๐,๐๐๐	๔๐,๐๐๐	๔๐,๐๐๐	๔๐,๐๐๐	มีวัสดุที่จำเป็นในการซ่อมแซมตลาดสด โรงฆ่าสัตว์สถานที่สาธารณะอื่นๆ	กองสาธารณสุข
		รวม	๔๐,๐๐๐	๔๐,๐๐๐	๔๐,๐๐๐	๔๐,๐๐๐	๔๐,๐๐๐		



บัญชีวัสดุ

แบบ ผ.๐๓

สำหรับที่ไม่ได้ดำเนินการทำเป็นโครงการพัฒนาท้องถิ่น

แผนพัฒนาท้องถิ่น (พ.ศ. ๒๕๖๖-๒๕๗๐) (เพิ่มเติมและเปลี่ยนแปลงฉบับที่ ๓/๒๕๖๖)

เทศบาลตำบลศรีธาตุ จังหวัดอุดรธานี

ประเภทวัสดุยานพาหนะและขนส่ง

แผนงานกำจัดขยะมูลฝอยและสิ่งปฏิกูล

ที่	วัสดุ	เป้าหมาย (ผลผลิตของวัสดุ)	งบประมาณ					ผลที่คาดว่าจะได้รับ	หน่วยงาน รับผิดชอบ หลัก
			๒๕๖๖ (บาท)	๒๕๖๗ (บาท)	๒๕๖๘ (บาท)	๒๕๖๙ (บาท)	๒๕๗๐ (บาท)		
๑	วัสดุยานพาหนะและขนส่ง	จัดหาวัสดุยานพาหนะและขนส่ง เช่น ยางรถยนต์ แบตเตอรี่รถยนต์ ไล่กรองอากาศ ไล่กรองน้ำมันเครื่อง เป็นต้น	๒๐,๐๐๐	๒๐,๐๐๐	๒๐,๐๐๐	๒๐,๐๐๐	๒๐,๐๐๐	มีวัสดุที่จำเป็นสำหรับซ่อมบำรุงยานพาหนะและขนส่ง	กองสาธารณสุข
		รวม	๒๐,๐๐๐	๒๐,๐๐๐	๒๐,๐๐๐	๒๐,๐๐๐	๒๐,๐๐๐		



บัญชีวัสดุ

แบบ ผ.๐๓

สำหรับที่ไม่ได้ดำเนินการทำเป็นโครงการพัฒนาท้องถิ่น

แผนพัฒนาท้องถิ่น (พ.ศ. ๒๕๖๖-๒๕๗๐) (เพิ่มเติมและเปลี่ยนแปลงฉบับที่ ๓/๒๕๖๖)

เทศบาลตำบลศรีธาตุ จังหวัดอุดรธานี

ประเภทวัสดุเชื้อเพลิงและหล่อลื่น

แผนงานกำจัดขยะมูลฝอยและสิ่งปฏิกูล

ที่	วัสดุ	เป้าหมาย (ผลผลิตของวัสดุ)	งบประมาณ					ผลที่คาดว่าจะได้รับ	หน่วยงาน รับผิดชอบ หลัก
			๒๕๖๖ (บาท)	๒๕๖๗ (บาท)	๒๕๖๘ (บาท)	๒๕๖๙ (บาท)	๒๕๗๐ (บาท)		
๑	วัสดุเชื้อเพลิงและหล่อลื่น	จัดหาวัสดุเชื้อเพลิงและหล่อลื่น สำหรับใช้กับรถยนต์ที่ใช้ในกิจการเทศบาลเครื่องพ่นยุง และอื่นๆ	๔๕๐,๐๐๐	๔๕๐,๐๐๐	๔๕๐,๐๐๐	๔๕๐,๐๐๐	๔๕๐,๐๐๐	มีเชื้อเพลิงสำหรับรถยนต์ที่ใช้ในกิจการเทศบาลเครื่องพ่นยุง และอื่นๆ	กองสาธารณสุข
		รวม	๔๕๐,๐๐๐	๔๕๐,๐๐๐	๔๕๐,๐๐๐	๔๕๐,๐๐๐	๔๕๐,๐๐๐		



บัญชีวัสดุ

แบบ ผ.๐๓

สำหรับที่ไม่ได้ดำเนินการทำเป็นโครงการพัฒนาท้องถิ่น

แผนพัฒนาท้องถิ่น (พ.ศ. ๒๕๖๖-๒๕๗๐) (เพิ่มเติมและเปลี่ยนแปลงฉบับที่ ๓/๒๕๖๖)

เทศบาลตำบลศรีธาตุ จังหวัดอุดรธานี

ประเภทวัสดุงานบ้านงานครัว

แผนงานสิ่งแวดล้อมและทรัพยากรธรรมชาติ

ที่	วัสดุ	เป้าหมาย (ผลผลิตของวัสดุ)	งบประมาณ					ผลที่คาดว่าจะได้รับ	หน่วยงาน รับผิดชอบ หลัก
			๒๕๖๖ (บาท)	๒๕๖๗ (บาท)	๒๕๖๘ (บาท)	๒๕๖๙ (บาท)	๒๕๗๐ (บาท)		
๑	วัสดุงานบ้านงานครัว	จัดหาวัสดุอุปกรณ์จัดเก็บเมล็ดพันธุ์พืชเช่น ภาชนะเก็บเมล็ดพันธุ์ กล่องพลาสติก 'หรือขวดแก้ว เป็นต้น	๕,๐๐๐	๕,๐๐๐	๕,๐๐๐	๕,๐๐๐	๕,๐๐๐	มีวัสดุอุปกรณ์ในการจัดเก็บเมล็ด พันธุ์พืช	กองสาธารณสุขฯ
		รวม	๕,๐๐๐	๕,๐๐๐	๕,๐๐๐	๕,๐๐๐	๕,๐๐๐		



บัญชีวัสดุ

แบบ ผ.๐๓

สำหรับที่ไม่ได้ดำเนินการทำเป็นโครงการพัฒนาท้องถิ่น

แผนพัฒนาท้องถิ่น (พ.ศ. ๒๕๖๖-๒๕๗๐) (เพิ่มเติมและเปลี่ยนแปลงฉบับที่ ๓/๒๕๖๖)

เทศบาลตำบลศรีธาตุ จังหวัดอุดรธานี

ประเภทวัสดุงานเกษตร

แผนงานสิ่งแวดล้อมและทรัพยากรธรรมชาติ

ที่	วัสดุ	เป้าหมาย (ผลผลิตของวัสดุ)	งบประมาณ					ผลที่คาดว่าจะได้รับ	หน่วยงาน รับผิดชอบ หลัก
			๒๕๖๖ (บาท)	๒๕๖๗ (บาท)	๒๕๖๘ (บาท)	๒๕๖๙ (บาท)	๒๕๗๐ (บาท)		
๑	วัสดุการเกษตร	จัดหาวัสดุเกี่ยวกับการเกษตร เช่น ปุ๋ย กระถาง ต้นไม้ พันธุ์ไม้ ต่างๆ เป็นต้น	๓๐,๐๐๐	๓๐,๐๐๐	๓๐,๐๐๐	๓๐,๐๐๐	๓๐,๐๐๐	มีวัสดุอุปกรณ์เกี่ยวกับการเกษตร เพื่อใช้ในการปฏิบัติงาน	กองสาธารณสุข
		รวม	๓๐,๐๐๐	๓๐,๐๐๐	๓๐,๐๐๐	๓๐,๐๐๐	๓๐,๐๐๐		



บัญชีวัสดุ

แบบ ผ.๐๓

สำหรับที่ไม่ได้ดำเนินการทำเป็นโครงการพัฒนาท้องถิ่น

แผนพัฒนาท้องถิ่น (พ.ศ. ๒๕๖๖-๒๕๗๐) (เพิ่มเติมและเปลี่ยนแปลงฉบับที่ ๓/๒๕๖๖)

เทศบาลตำบลศรีธาตุ จังหวัดอุดรธานี

ประเภทวัสดุวิทยาศาสตร์หรือการแพทย์

แผนงานการพาณิชย์

ที่	วัสดุ	เป้าหมาย (ผลผลิตของวัสดุ)	งบประมาณ					ผลที่คาดว่าจะได้รับ	หน่วยงาน รับผิดชอบ หลัก
			๒๕๖๖ (บาท)	๒๕๖๗ (บาท)	๒๕๖๘ (บาท)	๒๕๖๙ (บาท)	๒๕๗๐ (บาท)		
๑	วัสดุวิทยาศาสตร์หรือการแพทย์	จัดหาน้ำยาฆ่าเชื้อสำหรับใช้ในกิจการโรงฆ่าสัตว์ และตลาดสดเทศบาล	๒๐,๐๐๐	๒๐,๐๐๐	๒๐,๐๐๐	๒๐,๐๐๐	๒๐,๐๐๐	มีน้ำยาฆ่าเชื้อสำหรับใช้ในกิจการโรงฆ่าสัตว์และตลาดสดเทศบาล	กองสาธารณสุข
		รวม	๒๐,๐๐๐	๒๐,๐๐๐	๒๐,๐๐๐	๒๐,๐๐๐	๒๐,๐๐๐		



บัญชีวัสดุ

แบบ ผ.๐๓

สำหรับที่ไม่ได้ดำเนินการทำเป็นโครงการพัฒนาท้องถิ่น  
 แผนพัฒนาท้องถิ่น (พ.ศ. ๒๕๖๖-๒๕๗๐) (เพิ่มเติมและเปลี่ยนแปลงฉบับที่ ๑/๒๕๖๖)  
 เทศบาลตำบลศรีธาตุ จังหวัดอุดรธานี

ประเภทวัสดุการเกษตร

แผนงานเคหะและชุมชน

ที่	วัสดุ	เป้าหมาย (ผลผลิตของวัสดุ)	งบประมาณ					ผลที่คาดว่าจะได้รับ	หน่วยงาน รับผิดชอบ หลัก
			๒๕๖๖ (บาท)	๒๕๖๗ (บาท)	๒๕๖๘ (บาท)	๒๕๖๙ (บาท)	๒๕๗๐ (บาท)		
๑	วัสดุการเกษตร	เพื่อจัดซื้อวัสดุเกี่ยวกับการเกษตร เช่น กระถาง ปุ๋ย ต้นไม้ พันธุ์ไม้ต่าง ๆ	๕๐,๐๐๐	๕๐,๐๐๐	๕๐,๐๐๐	๕๐,๐๐๐	๕๐,๐๐๐	วัสดุเกี่ยวกับการเกษตร เช่น กระถาง ปุ๋ย ต้นไม้ พันธุ์ไม้ต่าง ๆ	กองสวัสดิการฯ
๒									
๓									
๔									
			๕๐,๐๐๐	๕๐,๐๐๐	๕๐,๐๐๐	๕๐,๐๐๐	๕๐,๐๐๐		



บัญชีวัสดุ

แบบ ผ.๐๓

สำหรับที่ไม่ได้ดำเนินการทำเป็นโครงการพัฒนาท้องถิ่น

แผนพัฒนาท้องถิ่น (พ.ศ. ๒๕๖๖-๒๕๗๐) (เพิ่มเติมและเปลี่ยนแปลงฉบับที่ ๑/๒๕๖๖)

เทศบาลตำบลศรีธาตุ จังหวัดอุดรธานี

ประเภทวัสดุก่อสร้าง

แผนงานเคหะและชุมชน

ที่	วัสดุ	เป้าหมาย (ผลผลิตของวัสดุ)	งบประมาณ					ผลที่คาดว่าจะได้รับ	หน่วยงาน รับผิดชอบ หลัก
			๒๕๖๖ (บาท)	๒๕๖๗ (บาท)	๒๕๖๘ (บาท)	๒๕๖๙ (บาท)	๒๕๗๐ (บาท)		
๑	วัสดุก่อสร้าง	เพื่อจัดซื้อวัสดุเกี่ยวกับ กรรไกรตัดหญ้า ผล้วเสียบ จอบ ท่อน้ำ ก๊อก ฯลฯ	๕๐,๐๐๐	๕๐,๐๐๐	๕๐,๐๐๐	๕๐,๐๐๐	๕๐,๐๐๐	วัสดุก่อสร้างเช่น กรรไกรตัดหญ้า สายยาง เสียบ จอบ พลั่ว ท่อน้ำ ก๊อก ฯลฯ	กองสวัสดิการฯ
๒									
๓									
๔									
			๕๐,๐๐๐	๕๐,๐๐๐	๕๐,๐๐๐	๕๐,๐๐๐	๕๐,๐๐๐		



บัญชีวัสดุ

แบบ ผ.๐๓

สำหรับที่ไม่ได้ดำเนินการทำเป็นโครงการพัฒนาท้องถิ่น  
 แผนพัฒนาท้องถิ่น (พ.ศ. ๒๕๖๖-๒๕๗๐) (เพิ่มเติมและเปลี่ยนแปลงฉบับที่ ๑/๒๕๖๖)  
 เทศบาลตำบลศรีธาตุ จังหวัดอุดรธานี

ประเภทวัสดุไฟฟ้าและวิทยุ  
 แผนงานเคหะและชุมชน

ที่	วัสดุ	เป้าหมาย (ผลผลิตของวัสดุ)	งบประมาณ					ผลที่คาดว่าจะได้รับ	หน่วยงาน รับผิดชอบ หลัก
			๒๕๖๖ (บาท)	๒๕๖๗ (บาท)	๒๕๖๘ (บาท)	๒๕๖๙ (บาท)	๒๕๗๐ (บาท)		
๑	วัสดุไฟฟ้าและวิทยุ	เพื่อจัดหาวัสดุไฟฟ้าในงานติดตั้งบำรุงรักษาไฟฟ้าสาธารณะภายในเขตเทศบาลตำบลศรีธาตุ	๑๐๐,๐๐๐	๑๐๐,๐๐๐	๑๐๐,๐๐๐	๑๐๐,๐๐๐	๑๐๐,๐๐๐	มีอุปกรณ์ไฟฟ้าไว้สำหรับซ่อมบำรุงไฟฟ้าสาธารณะ	กองช่าง
๒									
๓									
๔									
			๑๐๐,๐๐๐	๑๐๐,๐๐๐	๑๐๐,๐๐๐	๑๐๐,๐๐๐	๑๐๐,๐๐๐		



บัญชีวัสดุ

แบบ ผ.๐๓

สำหรับที่ไม่ได้ดำเนินการทำเป็นโครงการพัฒนาท้องถิ่น

แผนพัฒนาท้องถิ่น (พ.ศ. ๒๕๖๖-๒๕๗๐) (เพิ่มเติมและเปลี่ยนแปลงฉบับที่ ๑/๒๕๖๖)

เทศบาลตำบลศรีธาตุ จังหวัดอุดรธานี

ประเภทวัสดุโฆษณาและเผยแพร่

แผนงานเคหะและชุมชน

ที่	วัสดุ	เป้าหมาย (ผลผลิตของวัสดุ)	งบประมาณ					ผลที่คาดว่าจะได้รับ	หน่วยงาน รับผิดชอบ หลัก
			๒๕๖๖ (บาท)	๒๕๖๗ (บาท)	๒๕๖๘ (บาท)	๒๕๖๙ (บาท)	๒๕๗๐ (บาท)		
๑	วัสดุโฆษณาและเผยแพร่	เพื่อจ่ายเป็นค่าวัสดุโฆษณา และเผยแพร่ เช่น สติกเกอร์ ฟิวเจอร์บอร์ด โมกระดาษ โปสเตอร์ ผ้า/แผ่นป้าย แผ่นพับ และสื่อ ประชาสัมพันธ์ ฯลฯ	๑๐,๐๐๐	๑๐,๐๐๐	๑๐,๐๐๐	๑๐,๐๐๐	๑๐,๐๐๐	เป็นค่าวัสดุโฆษณา และเผยแพร่ เช่น สติกเกอร์ ฟิวเจอร์บอร์ด โม กระดาษโปสเตอร์ ผ้า/ แผ่นป้าย แผ่นพับ และ สื่อประชาสัมพันธ์ ฯลฯ	กองช่าง
๒									
๓									
๔									
			๑๐,๐๐๐	๑๐,๐๐๐	๑๐,๐๐๐	๑๐,๐๐๐	๑๐,๐๐๐		



บัญชีวัสดุ

แบบ ผ.๐๓

สำหรับที่ไม่ได้ดำเนินการทำเป็นโครงการพัฒนาท้องถิ่น  
แผนพัฒนาท้องถิ่น (พ.ศ. ๒๕๖๖-๒๕๗๐) (เพิ่มเติมและเปลี่ยนแปลงฉบับที่ ๑/๒๕๖๖)

เทศบาลตำบลศรีธาตุ จังหวัดอุดรธานี

ประเภทวัสดุ ก่อสร้าง

แผนงานอุตสาหกรรมและการโยธา

ที่	วัสดุ	เป้าหมาย (ผลผลิตของวัสดุ)	งบประมาณ					ผลที่คาดว่าจะได้รับ	หน่วยงาน รับผิดชอบ หลัก
			๒๕๖๖ (บาท)	๒๕๖๗ (บาท)	๒๕๖๘ (บาท)	๒๕๖๙ (บาท)	๒๕๗๐ (บาท)		
๑	วัสดุก่อสร้าง	เพื่อจัดหาวัสดุก่อสร้างชนิดต่างๆ ในการซ่อมแซมถนน ฝายปิดรางฯ และอื่นๆภายในเขตเทศบาลตำบล ศรีธาตุ	๒๐๐,๐๐๐	๒๐๐,๐๐๐	๒๐๐,๐๐๐	๒๐๐,๐๐๐	๒๐๐,๐๐๐	มีวัสดุก่อสร้างไว้ใช้ สำหรับซ่อมแซมถนนฝาย ปิดรางระบายน้ำ	กองช่าง
๒									
๓									
๔									
			๒๐๐,๐๐๐		๒๐๐,๐๐๐				



บัญชีวัสดุ

แบบ ผ.๐๓

สำหรับที่ไม่ได้ดำเนินการทำเป็นโครงการพัฒนาท้องถิ่น

แผนพัฒนาท้องถิ่น (พ.ศ. ๒๕๖๖-๒๕๗๐) (เพิ่มเติมและเปลี่ยนแปลงฉบับที่ ๑/๒๕๖๖)

เทศบาลตำบลศรีธาตุ จังหวัดอุดรธานี

ประเภทวัสดุเชื้อเพลิงและหล่อลื่น

แผนงานอุตสาหกรรมและการโยธา

ที่	วัสดุ	เป้าหมาย (ผลผลิตของวัสดุ)	งบประมาณ					ผลที่คาดว่าจะได้รับ	หน่วยงาน รับผิดชอบ หลัก
			๒๕๖๖ (บาท)	๒๕๖๗ (บาท)	๒๕๖๘ (บาท)	๒๕๖๙ (บาท)	๒๕๗๐ (บาท)		
๑	วัสดุเชื้อเพลิงและหล่อลื่น	เพื่อใช้จ่ายในการจัดหาวัสดุ เชื้อเพลิงและหล่อลื่นสำหรับใช้กับ รถยนต์ส่วนบุคคล รถกระบะเข้าซ่อม ไฟฟ้ารถตัดหญ้าชุดหลัง รถอี แต่นรถจักรยานยนต์ ที่ใช้ในกิจการ เทศบาล ฯลฯ		๖๐,๐๐๐	๖๐,๐๐๐	๖๐,๐๐๐	๖๐,๐๐๐	ใช้จ่ายในการจัดหาวัสดุ เชื้อเพลิงและหล่อลื่น สำหรับใช้กับรถยนต์ ส่วนบุคคล รถกระบะเข้า ซ่อมไฟฟ้ารถตัดหญ้าชุด หลัง รถอีแต่นรถ จักรยานยนต์ ที่ใช้ใน กิจการเทศบาล ฯลฯ	กองช่าง
๒									
๓									
๔									
		รวม	-	๖๐,๐๐๐	๖๐,๐๐๐	๖๐,๐๐๐	๖๐,๐๐๐		



บัญชีวัสดุ

แบบ ผ.๐๓

สำหรับที่ไม่ได้ดำเนินการทำเป็นโครงการพัฒนาท้องถิ่น

แผนพัฒนาท้องถิ่น (พ.ศ. ๒๕๖๖-๒๕๗๐) (เพิ่มเติมและเปลี่ยนแปลงฉบับที่ ๑/๒๕๖๖)

เทศบาลตำบลศรีธาตุ จังหวัดอุดรธานี

ประเภทวัสดุยานพาหนะและขนส่ง

แผนงานอุตสาหกรรมและการโยธา

ที่	วัสดุ	เป้าหมาย (ผลผลิตของวัสดุ)	งบประมาณ					ผลที่คาดว่าจะได้รับ	หน่วยงาน รับผิดชอบ หลัก
			๒๕๖๖ (บาท)	๒๕๖๗ (บาท)	๒๕๖๘ (บาท)	๒๕๖๙ (บาท)	๒๕๗๐ (บาท)		
๑	วัสดุยานพาหนะและขนส่ง	เพื่อใช้จ่ายในการจัดหาวัสดุ ยานพาหนะและขนส่ง เช่น ยาง รถยนต์ แบตเตอรี่รถยนต์ สายพาน น้ำมันเครื่อง ระบบไฟฟ้า รถ ระบบเบรก ครีซ ฯลฯ		๔๐,๐๐๐	๔๐,๐๐๐	๔๐,๐๐๐	๔๐,๐๐๐	ใช้จ่ายในการจัดหาวัสดุ ยานพาหนะและขนส่ง เช่น ยางรถยนต์ แบตเตอรี่รถยนต์ สายพาน น้ำมันเครื่อง ระบบไฟฟ้ารถ ระบบ เบรก ครีซ ฯลฯ	กองช่าง
๒									
๓									
๔									
		รวม	-	๔๐,๐๐๐	๔๐,๐๐๐	๔๐,๐๐๐	๔๐,๐๐๐		



บัญชีวัสดุ

แบบ ผ.๐๓

สำหรับที่ไม่ได้ดำเนินการทำเป็นโครงการพัฒนาท้องถิ่น

แผนพัฒนาท้องถิ่น (พ.ศ. ๒๕๖๖-๒๕๗๐) (เพิ่มเติมและเปลี่ยนแปลงฉบับที่ ๑/๒๕๖๖)

เทศบาลตำบลศรีธาตุ จังหวัดอุดรธานี

ประเภทวัสดุโฆษณาและเผยแพร่

แผนงานอุตสาหกรรมและการโยธา

ที่	วัสดุ	เป้าหมาย (ผลผลิตของวัสดุ)	งบประมาณ					ผลที่คาดว่าจะได้รับ	หน่วยงาน รับผิดชอบ หลัก
			๒๕๖๖ (บาท)	๒๕๖๗ (บาท)	๒๕๖๘ (บาท)	๒๕๖๙ (บาท)	๒๕๗๐ (บาท)		
๑	วัสดุโฆษณาและเผยแพร่	เพื่อจ่ายเป็นค่าวัสดุโฆษณาและเผยแพร่ เช่น สติกเกอร์ พิวเจอร์บอร์ด โมกระดาษ โปสเตอร์ ผ้า/แผ่นป้าย แผ่นพับ และสื่อประชาสัมพันธ์ ฯลฯ	๒๐,๐๐๐	๒๐,๐๐๐	๒๐,๐๐๐	๒๐,๐๐๐	๒๐,๐๐๐	เป็นค่าวัสดุโฆษณาและเผยแพร่ เช่น สติกเกอร์ พิวเจอร์บอร์ด โมกระดาษโปสเตอร์ ผ้า/แผ่นป้าย แผ่นพับ และสื่อประชาสัมพันธ์ ฯลฯ	กองช่าง
๒									
๓									
๔									
			๒๐,๐๐๐	๒๐,๐๐๐	๒๐,๐๐๐	๒๐,๐๐๐	๒๐,๐๐๐		